Manaco
PARA TODO DEPORTE.
MOD. 24
SUAVES LIVIANOS!

PRESENCIA

MATUTINO FUNDADO EL 28 DE MARZO DE 1952
AÑO XXIII-No. 5.768-LA PAZ, BOLIVIA, MIERCOLES 26 DE JUNIO DE 1974-12 PAGINAS-$b.2.00

Manaco
PARA EL PIE JUVENIL.
MOD. 28
CALIDAD DURACION!

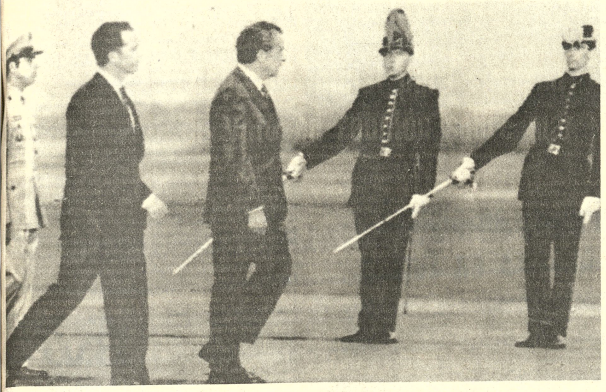

- NIXON EN BRUSELAS.- Bruselas 25 (AP).- El Presidente Nixon y el Rey Balduino, de Bélgica, pasan revista a la guardia especial que recibió al Mandatario norteamericano, en el aeropuerto de esta ciudad. (RADIOFOTO AP, especial para PRESENCIA).

"Simples especulaciones"

Chile desmiente versiones de que daría mar a Bolivia

.LIMA, 25 (AP)- El general Gustavo Leigh Guzmán, integrante de la Junta Militar de Chile, dijo hoy que "no hay nada concreto, nada efectivo" sobre versiones de que daría a BOLIVIA un corredor u otra salida similar hacia el Pacífico dentro de un futuro inmediato.

Preguntado sobre versiones en este sentido que circularon tanto en La Paz como en Brasilia durante la inauguración del Presidente Ernesto Geisel -a la cual asistieron los presidentes de Chile y BOLIVIA- Leigh Guzmán contestó:

"No. Sobre esto no hay nada concreto, nada efectivo. Son simples especulaciones.

.Leigh Guzmán, quien hizo esta declaración en conferencia de prensa, agregó: "Nosotros (en Chile) estamos siempre dispuestos a reabrir nuestras relaciones diplomáticas con BOLIVIA. estamos dispuestos a normalizar las relaciones con BOLIVIA.

Más allá de esto, no se ha tocado ningún punto referido a esta materia. Para nosotros es fundamental no sólo normalizar las relaciones con BOLIVIA -por cuanto no ha sido Chile quien las ha roto- sino mejorarlas".

"Pero en concreto no se ha tratado ningún aspecto relacionado con esta materia".

LIMITACION DE ARMAMENTOS

El general Gustavo Leigh dijo también que "Chile está dispuesta a conversar y analizar cualquier medida o acuerdo que tienda a limitar los armamentos".

Sólo depende de cuáles sean las guias de aproximación al problema", agregó.

"Creemos -dijo- que los países en desarrollo debemos estar muy cuidadosos de nuestras inversiones que no sean productivas. De manera que cualquier iniciativa destinada a esta área será estudiada con el mayor interés de parte de Chile.

También aseguró Leigh Guzmán de que Chile no está embarcada en ninguna carrera armamentista.

"Existe el consenso en algunos países de que Chile hace inversiones sustanciosas de armamentos", dijo. "Y en esto hay un profundo error.

"Mi país no compra armamento en la medida que no sea para reponer material dado de baja. Son simples reposiciones de material".

Aclaró que "si bien es cierto que hay un contrato en Inglaterra por dos submarinos y dos fragatas, estas son construcciones que están en marcha desde hace cuatro años y que para reemplazar barcos que se dan de baja".

Agregó que la fuerza chilena no ha adquirido ningún material bélico, y que sigue utilizando viejos Hawker Hunters comprados hace años, y en aquel entonces recién reacondicionados.

"El gobierno de Chile es un gobierno pacifista", recalcó. "Un gobierno derecho. Un gobierno que desea exclusivamente el bienestar de su país y sacarlo de una crisis heredada.

Recalcó también que en Chile "no tenemos pretensiones de ninguna clase, ni la tendremos en ningún momento.

RELACIONES CON EL PERU

Se refirió así en forma indirecta en las tensiones que por un tiempo se habían manifestado en las relaciones entre Perú y Chile luego de la cruenta caida del gobierno marxista del Presidente Salvador Allende.

Leigh Guzmán sostuvo al mediodía una reunión con el Presidente del Perú, general Juan Velasco Alvarado, a la que calificó de "muy cordial, muy amistosa".

"Tuvimos un intercambio de saludos. Conversamos de materias de ambos países".

(Pasa a la página 6)

- DELEGADOS BOLIVIANOS.- Caracas 25 (AP).- Los delegados bolivianos a la Conferencia de la Ley del Mar: Sergio Palacios y Gustavo Medeiros, conversan con los periodistas acerca de los problemas que confrontan los países mediterráneos respecto al uso del mar. (Radiofoto AP, especial para PRESENCIA).

Buscan acuerdos con el Gobierno

Creciente interés extranjero por áreas de reserva minera

Existe notable interés de empresas Estados Unidos, Canadá, Japón e Italia por lograr acuerdos con el Gobierno para ingresar a una fase de exploración y evaluación de los recursos mineros existentes en las llamadas áreas de reserva fiscal que se fueron acumulando en los últimos años por decisión de diversos regímenes gubernamentales se informó a PRESENCIA en el Ministerio de Minería y Metalurgia.

La información fue facilitada 24 horas después de que el Gobierno suscribió, a través del Ministerio de Minería, un Protocolo con su similar francés para la exploración de nuevos yacimientos mineros en una zona todavía no determinada.

El Protocolo viene a ser un virtual levantamiento de la prohibición de operar en las zonas de reserva fiscal.

La decisión gubernamental, calificada ayer en los medios mineros como "trascendental", busca ampliar el área de explotaciones mineras para aprovechar los recursos naturales que hasta ahora "continúan formando parte del paisaje".

El informe difundido ayer a través de los medios de comunicación sobre la rubrica del Protocolo con la Bureau Reserches Geologiques et Minieres de Francia, institución estatal, originó expectativa en círculos de la actividad minera.

El informante oficial dijo ayer a PRESENCIA que el Estado, en todo momento buscará defender los intereses nacionales y lograr el máximo provecho de los recursos que pudieran encontrarse a través de la aplicación de la "nueva política minera".

El mismo vocero dijo que Bolivia, por primera vez en muchos años, como consecuencia de una situación mundial emergente de la crisis de materias primas, ingresó en una de sus coyunturas más favorables que debe ser aprovechada a toda costa no sólo para fortificar la economía nacional a través de la ampliación de las explitaciones mineras sino que con los recursos que genere el sector, dinamice sus proyectos de desarrollo hasta alcanzar el nivel que millones de bolivianos desean en este momento.

Empresas de Estados Unidos, Japón, Canadá e Italia trabajan en la preparación de ofertas concretas que serán presentadas a consideración del Gobierno, dentro de la misma modalidad abierta ayer a tiempo de rubricarse el Protocolo con la empresa estatal francesa.

El informante oficial dijo ayer que el celo que tuvieron las distintas administraciones gubernamentales que declararon áreas de reserva fiscal minera a innumerables zonas del país, podrá tener la compensación suficiente porque las materias primas han ingresado en una etapa tan interesante que la sola observación de las cotizaciones internacionales deja ver que vale la pena hacer inversiones en el sector minero.

POSIBILIDADES CON FRANCIA

El informante oficial dijo que el Protocolo ofrece varias posibilidades que pueden resultar de beneficio para el país que busca la ampliación de sus áreas de producción.

Dentro de los 60 días fijados para complementar el Protocolo con un Convenio de ejecución, se determinará cuál será el área donde se procederá a la exploración e inventariación de nuevos yacimientos mineros.

La empresa estatal francesa destinará los fondos suficientes como para cumplir con este etapa.

Una vez que se determine el volumen de los yacimientos mineros, sus posibilidades de explotación y el tipo de minerales que serán producidos deberá adoptarse una nueva decisión acerca del aprovechamiento de la reserva descubierta.

En ese momento el Gobierno tendrá ante si cuatro posibilidades:

1º.- Que la Corporación Minera de Bolivia, como institución de prestigio, solvencia y experiencia, se haga cargo de la explotación de los yacimientos descubiertos y cuantificados.

2º.- Formación de una empresa mixta entre la Corporación Minera de Bolivia y una institución extranjera, que en este caso puede ser la Bureau Reserches Geologiques et Minieres. En este caso el Estado, a través de Comibol, mantendrá la mayoría de acciones que, en todo caso sobrepasaran del 51 por ciento para ejercitar un control de las operaciones de acuerdo al interés nacional.

3º.- Si por las condiciones del yacimiento el Estado no tuviera interés en explotarlo directamente o en forma compartida, así como por el tipo de mineral del depósito descubierto, podrá rubricar un contrato de operaciones de producción con la empresa francesa antes citada.

4º.- Si el Gobierno y la empresa francesa determinaran que el yacimiento no es de suficiente interés, el depósito de recursos naturales será puesto a disposición del capital privado nacional.

Si no se encuentra un yacimiento de suficiente interés para la explotación en gran escala, la empresa estatal francesa habrá invertido fondos sin posibilidad de recuperación.

El vocero que informó a PRESENCIA, dijo que por las perspectivas que ofrece el Protocolo y Acuerdo que se rubricará más adelante con los franceses, es de interés para el país, pues, se ingresará a un campo de actividad y exploración similar al que se aplica en los hidrocarburos, puesto que en caso de encontrarse yacimientos de suficiente interés para la producción el Estado mantendrá el poder de decisión.

Finalmente, el informante dijo que la aplicación de la "nueva política minera" está dentro de una estrategia perfectamente concebida, en la que está prevista el desarrollo de la industria metalúrgica estatal, principal pilar de futura economía nacional.

Acuerdo de Corumbá

Se pedirá poliducto en lugar de gasoducto Bolivia-Brasil

SANTA CRUZ, 25 (PRESENCIA).- La delegación cruceña que visitó Corumbá firmó una carta de intenciones, entre cuyos acuerdos sobresale la necesidad de pedir a los gobiernos del Brasil y Bolivia que estudien la posibilidad de construir un "poliducto" en vez del gasoducto de aproximadamente 600 kilómetros.

Cuatro dias estuvo en el Brasil una delegación de 60 personas de esta ciudad, entre autoridades y empresarios privados, dentro un programa de mayor vinculación. En reciprocidad, se acordó invitar a una misión brasileña para el próximo 19 de agosto, tercer aniversario de la revolución nacionalista.

Para esa ocasión, el gobernador del Estado de Matto Grosso, doctor Jose Fragelli, arribará con una misión de 30 personas, visitará Santa Cruz, según ha confirmado el Prefecto del Departamento Heberto Castedo, quién presidió la delegación nativa.

El documento denominado "Acuerdo de Corumbá", señala que dentro el proceso de desarrollo entre ambos paises, existe la posibilidad de que el Brasil adquiera petróleo para uso en Matto Grosso y para cuya realización se necesitaria un oleoducto. Como quiera que se han firmado los documentos definitivos a nivel presidencial para la venta de gas y la construcción de un gasoducto, no sugiere convertirlo en un "poliducto".

Entre otras cosas, el acuerdo sugiere: Intensificar el tráfico tanto de pasajeros como de carga entre Santa Cruz y Corumbá, por lo menos 3 veces por semana, a fin de dar impulso a la actividad comercial.

Realizar trámites en forma conjunta para la construcción de un camino asfaltado entre ambas ciudades calificadas de "gemelas", vinculando importantes poblaciones.

Sugerir la utilización de la Bahia de Cáceres, tanto por parte de ganaderos brasileños como bolivianos, para casos de desastre natural, como seguías o inundaciones, además de buscar la forma de hacerla navegable entre Puerto Suárez y Corumbá, ahora impedida por la sedimentación del rio.

Por otro lado, se acordó la instalación en Puerto Suárez, a sólo 10 kilómetros de Corumbá, de una gran tienda de donde puedan abastecerse los comerciantes bolivianos de productos de fabricación brasileña, previo cumplimiento con el pago de gravámenes legales. Esa gran tienda, ofrecería diversidad de productos a precios de fabrica.

Para un servicio más eficáz entre el comercio cruceño y corumbaense se acordó a nivel de empresarios privados, la creación de una Cámara de Comercio, capáz de agilizar la dinámica de importación y exportación.

Dentro el campo cultural, se determino sostener un permanente intercambio de artistas, estudiantes y todo lo que signifique buscar una meta comun de desarrollo.

Las autoridades brasileñas y empresarios privados asentados en la frontera, manifestarón -según el Prefecto- sus buenos propósitos de encarar seriamente la fase de industrialización en Santa Cruz, llegando inclusive a realizar un programa conjunto de interconexión eléctrica, para dotar de energía a la extensa Chiquitania.

La delegación cruceña viajó por tierra en un ferrobús enviado por el gobierno de Matto Grosso. Visitó también la ciudad de Campo Grande. Recibió varias manifestaciones de simpatia.

Acuerdo inicial para sistema de voto en reunión sobre mar

.CARACAS, 25 (AP) - La Conferencia de las Naciones Unidas sobre Derechos del Mar logró hoy un acuerdo preliminar sobre el sistema de votación adoptando la fórmula de la aprobación por dos terceras partes de cualquier legislación mundial sobre el uso, aprovechamiento y conservación de los océanos.

Bernardo Zuleta delegado de Colombia informó que sin embargo subsiste un desacuerdo sobre la votación en las comisiones pues un grupo de paises exige un quorum muy alto para poder tomar decisiones.

En la sesión plenaria el quorum será de las dos terceras partes de los 148 paises representados en la conferencia. Y las decisiones se toman por mayoria de los dos tercios de los presentes, que en ningún caso podrian ser menos de 90 lo que garantiza que una convención internacional sobre derechos del mar tendría amplia acogida mundial.

Zuleta dijo que el problema para establecer la votación en las comisiones quedará solucionado en pocas horas pues un bloque de paises latinoamericanos asiáticos y africanos encabezados por Colombia, Chile, Kenya y Tanzania tiene lista una proposición para que se adopte el sistema de la mayoria simple es decir, la mitad más uno, para la aprobación de las ponencias.

"Tenemos los votos necesarios para hacer aprobar en cualquier momento esta propuesta y poner en marcha la conferencia que no puede enredarse en un asunto procedimental" afirmó el delegado colombiano.

El sistema de votación debió aprobarse hace seis meses en una reunión preliminar celebrada en Nueva York. Al no poderse llegar a acuerdo, se estableció un plazo hasta el jueves para que la conferencia, la mayor de la historia con participación de 148 paises se pronuncie.

Delegados de Costa Rica, México y Camerun dijeron que es posible lograr un acuerdo esta semana sobre la fórmula que parece tener la aceptación de la mayoria. Consiste en utilizar la mitad más uno en las comisiones y las dos terceras partes en las sesiones plenarias para aprobar los puntos del temario.

El temario que tiene casi 100 asuntos diferentes está repartido entre tres comisiones que deben discutir:

-- El régimen internacional para los fondos marinos situados más allá de la jurisdicción nacional así como las cuestiones vinculadas con los tesoros arqueológicos e históricos que yacen en el fondo del mar.

- El mar territorial y la zona de soberania económica que algunos paises han llamado mar territorial, sobre cuya extensión se busca un acuerdo.

El debate general deberá comenzar el lunes a no ser que la conferencia continúe paralizada por la cuestión de procedimiento.

Este debate fue definido por un delegado latinoamericano como "muy técnico y tedioso", pues se trata de definir no sólo la clase de mayoria a aplicar sino el quórum para contar esa mayoria.

El delegado peruano Alfonso Arias-Schreiber alertó ayer a la reunión sobre la posibilidad de que las grandes potencias traten de utilizar simuladamente el veto, creando mayorias imposibles de reunir a fin de mantener el estatu quo internacional sobre las normas que deben regir para el aprovechamiento y protección de los mares.

Los soviéticos parecen ser quienes tienen una posición más inflexible al exigir una mayoria de las nueve décimas partes para aprobar cualquier tratado mundial sobre el mar. Esta tesis parece ya totalmente descartada.

Crítica a política exterior de Banzer

.CARACAS, 25 (AFP)- Un documento firmado por dos ex presidentes y un ex vicepresidente de BOLIVIA denunció hoy aquí "el respaldo incondicional" exigido por el Presidente de ese país, general Hugo Banzer, "con el pretexto de que será la única forma de obtener la salida al mar".

El documento fue hecho circular por un grupo de bolivianos exilados en los pasillos de la III Conferencia de las Naciones Unidas sobre Derecho del Mar.

Los firmantes acusan al General Banzer de tratar "de afianzar el carácter dependiente del desarrollo económico boliviano y de su política exterior, como condición de una negociación secreta para la obtención, sin plazo ni formas definidas, de un puerto marítimo".

- MARISCAL TITO EN ALEMANIA.- Bonn, Alemania Occidental 25 (AP).- El Presidente de Yugoslavia usa el abanico de su esposa Jovanka, cuando ambos se reunieron hoy para almorzar con el Canciller de Alemania Occidental, Helmut Schmidt, que aparece a la derecha. (Radiofoto AP, especial para PRESENCIA)

Pinochet fue declarado Jefe Supremo de la nación chilena

..SANTIAGO, Jun. 25 (AFP) - El jefe de la Junta Militar, general Augusto Pinochet fue designado hoy Jefe Supremo de la Nación mediante un decreto ley publicado aquí.

El anuncio fue divulgado en conferencia de prensa por el Ministro Secretario General de gobierno, coronel Pedro Ecvin precisando que esta medida entrará en vigencia a partir de mañana 26 de junio una vez publicada en el diario oficial.

El texto del decreto ley, que consta de siete páginas y está firmado por los cuatro comandantes en jefe que integran la Junta Militar de gobierno, establece el estatuto jurídico gobiernista en el poder desde el 11 de septiembre de 1973.

El Poder Ejecutivo será ejercido por el general Augusto Pinochet mientras que los cuatro. comandantes en jefe de las fuerzas armadas tendrán a su cargo el Poder Legislativo.

Asimismo prevé un orden de precedencia en caso de ausencia, enfermedad o muerte del Jefe del Ejecutivo, y que ha sido establecido de la siguiente manera:

1 - Comandante en jefe de la armada.

2 - Comandante en jefe de la fuerza aérea.

3 - General director de carabineros.

En estos momentos estos cargos son desempeñados respectivamente por el almirante José Toribio Merino, el general de aviación Gustavo Leigh y el general de carabineros César Mendoza.

El decreto ley anunciado hoy establece que el Jefe del Ejecutivo tendrá entre sus atribuciones la de designar ministros, previo acuerdo de la junta de gobierno y dictar los reglamentos o decretos que crea conveniente para la ejecución de las leyes.

De acuerdo con esta medida se desprende que los miembros de la Junta Militar que gobierna a Chile han refirmado su deseo de constituir un nuevo régimen.

En efecto, han evitado cuidadosamente de dar explicitamente al jefe del Poder Ejecutivo el título de "Presidente de la República" aunque posea todas las atribuciones que la constitución y las leyes le conceden a un jefe del Estado.

Otra denuncia sobre violación de derechos humanos en Chile

.BUENOS AIRES, 25 (AP)- Siete legisladores que acaban de regresar de Chile dicen que la Junta Militar de ese país comete una "reiterada violación de los derechos humanos".

Los parlamentarios hicieron anoche esa denuncia en el aeroparque metropolitano, minutos después de llegar de Chile.

Integraban la delegación los senadores Hipólito Solari Yrigoyen, de la Unión Cívica Radical (UCR) y Francisco Cerro, del Partido Revolucionario Cristiano; los diputados nacionales Mario Amaya y Adolfo Gas, de la UCR; Jorge Viale y Ricardo Atale, del Partido Demócrata Progresista y Jesús Mitra, del Partido Comunista.

"Sabemos que los derechos humanos se violan reiteradamente en Chile", dijo Solari Yrigoyen que ofició de vocero del grupo. Añadió que no lograron hablar recibiendo por ministros o funcionarios de la Junta Militar pero que consiguieron en cambio conversar con dirigentes de los ahora proscriptos partidos políticos y con abogados y familiares de detenidos políticos.

Solari Yrigoyen dijo que cree que la cifra de presos políticos en Chile es actualmente de entre 10.000 y 12.000, y dijo que muchos de ellos no han sido sometidos aún a proceso. Los legisladores manifestaron que entre los presos figuran los argentinos Luis Vitale, sociólogo; el periodista José Gómez López; Alberto González Medina, Francisco Torres y Antonio Contreras.

Los legisladores dijeron que se entrevistaron con el Arzobispo de Santiago, Cardenal Raúl Silva Henriquez, a quien elogiaron "por su permanente defensa de los Derechos Humanos".

"La mayoria de los abogados defensores de detenidos políticos pertenecen a la Democracia Cristiana partido que se opuso decididamente al ex presidente Salvador Allende pero que ahora anhela el retorno al régimen democrático", dijo el senador Cerro, de filiación democristiana.

El diputado radical Amaya, abogado que cobró notoriedad en la defensa de presos políticos durante el régimen militar que precedió al gobierno peronista, dijo que la Junta Militar chilena está incurriendo en la "monstruosidad jurídica" de aplicar con retroactividad una ley penal. Dijo que el "estado de conmoción" que invoca el gobierno equivalente al "estado de guerra", está siendo empleado contra los detenidos políticos con efectos retroactivos a 1970, año en que fue elegido el presidente Allende.

Los siete parlamentarios reconocieron que unos 60 ex miembros del gobierno de Allende y dirigentes de la Unidad Popular se encuentran ahora en mejor situación luego de haber sido sacados de la isla de Dawson, en el Pacífico sur, aunque "a menudo sus lugares actuales de detención son desconocidos, aún para sus abogados" añadió Mira.

El senador Solari Yrigoyen dijo que "la presión internacional es necesaria para proteger la vida y la situación de los detenidos políticos" y negó que la visita del grupo a Santiago hubiese implicado intromisión en los asuntos chilenos.

Se respetan los derechos dice un general chileno

El pueblo quiere "toque de queda"

..LIMA 25 (AP) - El General Gustavo Leigh, integrante de la Junta Militar de Chile se quejó de que su país está siendo "víctima de una campaña internacional para desfigurar la imagen del gobierno militar de su país".

Acuso al marxismo internacional de digitar esta campaña, que dijo está concertada desde Moscú, La Habana y otros puntos y tiene como centro de reunión Roma. Sostuvo que está financiada por gran cantidad de dinero.

"Se hacen campañas donde corre una barbaridad de dinero, destinado exclusivamente a pintar al gobierno de Chile como asesino, como anulador de los derechos humanos en circunstancias que la realidad es diferente..." dijo.

Agregó que basta viajar a Chile, conversar con la gente y ver la tranquilidad que impera en el país para tener una imagen concreta de lo que está pasando "y cómo se respeta los derechos humanos".

PUEBLO CHILENO QUIERE TOQUE DE QUEDA

Leigh sostuvo que toda la ciudadanía en su país -y especialmente las mujeres- están de acuerdo en que se mantenga el toque de queda.

Contestando a una pregunta en conferencia de prensa, dijo textualmente:

"Es la ciudadania la que quiere obligar a mantener el toque de queda. Todas las mujeres de Chile están felices con el toque de queda. Y ven que sus maridos llegan temprano a la casa y se hacen de una vida de hogar. Y hemos llegado a prolongarlo hasta la una de la madrugada desde hace varios meses.

"Y lo único que nos piden en todos los pueblos de Chile en donde llegamos es que no-toquemos -no variemos- el toque de queda. Que lo mantengamos.

"La verdad es que no podriamos suspenderlo. Ya estariamos en situación demás para suspenderlo. Pero no lo hacemos, ya que tendriamos que enfrentar un clamor popular en esta materia".

Será estudiada instalación de ingenio azucarero en Riberalta

RIBERALTA, 25 (PRESENCIA).- Una comisión técnica de CONEPLAN anunció aquí la perspectiva de instalación en la zona de un Ingenio Azucarero destinado al aprovisionamiento regional y a la exportación como fuente generadora de divisas, el que funcionaría bajo el sistema de Sociedad Mixta o bajo la responsabilidad privada exclusivamente.

Tal anuncio lo hicieron el Ing. Oscar Zapata, Director de Infraestructura de CONEPLAN Aurelio Julio Rodríguez Economista del Sector Transporte Juan Maclean de CNECA y Marcelo Montaño de INDECOMER LTDA quienes sostuvieron reuniones con empresarios dirigentes de instituciones y autoridades locales.

FACTIBILIDAD

La visita de los técnicos de CONEPLAN centrada a "detectar ciertas ideas relativas a la agro - industria" así como una "vista de ojo lo que se ha hecho en esta materia culminó "satisfactoriamente" según dijeron a PRESENCIA - especialmente luego de la visita que realizaron a Industrias IVON donde actualmente está en funcionamiento una destilería de alcohol con proyecciones de ampliación para un ingenio azucarero. Ivon sería el único intento serio detectado en la zona, además del enorme interés que auscultaron en entidios empresariales e institucionales.

"De hecho - dijeron - lo primordial es realizar un maduro estudio de factibilidad que oriente sobre las posibilidades del mercado, condiciones ecológicas y la rentabilidad del proyecto" lo que debería encarse con el respaldo estatal a través de canales de financiamiento externo o simplemente nacional.

CONDICIONES

Se adelantó que existen condiciones ecológicas "optimas", especialmente basados en la experiencia de IVON y en un informe técnico preliminar.

"Eso es un buen inicio" señaloron los técnicos de CONEPLAN - lo que impulsaría a seguir adelante con el interés que indudablemente tiene mucha significación regional. La inversión se aproximaria a los 20 millones de dólares, lo que obliga a basar el proyecto en estudios maduros y concretos, así como en posibilidades ciertas de rentabilidad.

Se agregó que la cotización actual del azúcar fluctúa entre los 18 y 25 dólares el quintal, "cifras jamás vistas en la historia de la industria azucarera", lo que presupone una perspectiva favorable que avala intención.

El anuncio satisfizo a medios institucionales, autoridades y empresarios que ofrecieron toda su cooperación para verlo concretado.

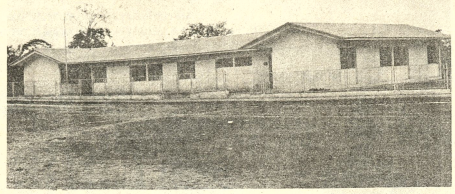

- SANTA CRUZ, 25 (PRESENCIA).- El Comité de Obras Públicas de Santa Cruz, dentro la realización de obras, ha dado la máxima prioridad a a construcción de locales escolares. Bajo un mismo tipo, hasta la fecha ha entregado más de 8 locales de Abapó, donde 400 niños cuentan ahora con todas las condiciones físicas de una escuela completa. Fue construido a un costo de medio millón de pesos. (FOTO PRESENCIA).-

Aceleran modernización de sistema de agua en Potosí

POTOSI, 25 (PRESENCIA).- "Las reuniones que hemos sostenido en el Ministerio de Vivienda y Urbanismo han sido positivas para encaminar los trabajos de modernización del sistema de aguas potables" declaro el Gerente de AAPOS, Potosí.

El Ing. Alberto Campos Llanos, participó en dichas reuniones juntamente con el Presidente del Comité de Desarrollo y otros representantes potosinos.

La reunión tuvo por objeto, según se informó, de conciliar criterios entre la Administración Autónoma para Obras Sanitarias, AAPOS el Comité de Desarrollo y las empresas "Integral Ltda" constructora e IPA supervisora.

Se informó que la red de distribución estará concluida hasta el 31 de Julio venideromientras que la represa que se construye en la laguna de San Idelfonso, estará terminada hasta el 2 de Noviembre.

Uno de los puntos analizados, fue el relacionado a un reclamo de la empresa constructora por tener su equipo paralizado durante varios meses, hecho que dio lugar al pedido de reajustes financieros.

Asimismo, se dijo que el movimiento de arcilla que se realizó en forma imprevista, en la laguna de San Idelfonso ha ocasionado nuevos gastos, creando problemas económicos en el Comité de Desarrollo entidad que obtuvo un crédito del BID por más de $us. 2.000.000 y un aporte local considerable.

Un aspecto que se informó fue el relacionado al criterio general para que los trabajos de modernización del sistema de aguas potables se aceleren ya que a la fecha llevan un atraso de seis meses.

A fines de julio habrá una reunión en Potosí, la que tendrá puntos precisos, con el fin de eliminar definitivamente las contradicciones que vienen sufriendo este proyecto.

El Ing. Alberto Campos expresó que tanto en AAPOS como en el Comité de Desarrollo, existe la decisión de buscar los puntos concretos, con el fin de que las obras concluyan en los plazos fijados.

En todo, la reunión tuvo como propósito principal encontrar los términos racionales que apresuren este proyecto.

ORURO

Juego con explosivos causó varias víctimas

ORURO, 25 (PRESENCIA).- El indiscriminado uso de explosivos durante la noche de San Juan produjo algunos accidentes, tanto entre personas mayores como menores, aunque la mayoria de ellas fueron atendidas solamente en sus casas.

Sin embargo tres casos calificado de cierta gravedad fueron atendidos en la Asistencia Pública y en el Hospital General. Acudieron a la primera reparición, llevados por sus familiares, Freddy Velásquez Cayoja, de 10 años de edad, y Jorge Parrado Camacho, de 9, heridos por la explosión de una porción de pólvora.

Velásquez Cayoja, de acuerdo al diagnóstico médico, tiene heridas serias en los dedos índices y pulgar de la mano izquierda, además de una lesión profunda en el pie derecho, Parrado Camacho, por su parte, tiene los ojos afectados aunque moderadamente. Francisco Condori, de 36 años minero, es el que sufrió mayores daños. Cuando preparaba una carga de dinamita, ésta explotó destrozando tres dedos de su mano izquierda.

Por lo demás, en la Asistencia Pública, se atendieron pocos casos de quemaduras, la mayoría de ellas leves, así como algunas personas heridas, producto de riñas, y peleas, causadas por el consumo de bebidas alcohólicas.

En general comparando con otros años, los tradicionales festejos de San Juan se efectuaron en un ambiente de austeridad,En muchos casos las fogatas estuvieron encendidas solamente por pocas horas.

- REUNION SCOUT - Los integrantes de los grupos franciscanos de Bs. Scouts de Sucre y Potosí realizarón una reunión en la Vida Imperial,varios de los actos cumplidos en el departamento antifitrión. Se tomaron varios acuerdos para realizar trabajo conjunto. (Foto MENDOZA para PRESENCIA).

La universidad de Potosí auspiciará curso de turismo y folklore en Tupiza

POTOSI, 25 (PRESENCIA).- La Universidad Tomás Frías de esta capital auspiciará próximamente un curso de turismo y folklore en Tupiza, a más de 300 Kms. de Potosí.

El curso, según las informaciones proporcionadas tendrá el apoyo financiero de COCIDEPRO CHICHAS, de empresarios de hoteles y de la propia Universidad.

El propósito de dicho curso será orientar por un lado el aprovechamiento de las atracciones turísticas de los Chichas y, por otro, interesar a la región en la conservación y defensa del folklore chicheño.

Anteriormente la Universidad potosina auspicio un curso de Cultura General en coordinación con la Federación de Maestros del Sud, curso que tuvo la participación de 161 asistentes, de todos los sectores tupiceños.

En cuanto a las materias que se dictarán en el Curso de Turismo y Folklore en Tupiza, inicialmente se informó que comprenderán la investigación folklórica y sus métodos, historia del turismo; Geografía Turística, Historia del Arte; Tradición y Folklore, Historia de los Chichas, Dinamica de Grupo y Técnicas de Recreación, Organización Hotelera, Organización Turística, etc.

Es posible que instructores especializados de La Paz cooperen en el curso en todo caso se contará con la presencia de profesores de la Villa Imperial.

Un aspecto que se enfatizó fue el relacionado a las visitas que los participantes realizarán a los numerosos lugares turísticos de Tupiza a la vez que se tratará de efectuar una inventariación de los recursos folklóricos y de turismo.

En cuanto al folklore, la Universidad expresó "los Chichas en una región fronteriza y hay que hacer una verdadera labor de defensa de la musica, la danza, etc. La tradición y el folklore merecen la atención de esta Superior Casa de Estudios.

Finalmente, fuentes informativas de Tupiza y de Potosí, manifestaron que este curso podría realizarse en agosto ya que existe coordinación para que la acción universitaria abarque todos los rincones del Departamento.

El Presidente de COCIDEPRO CHICHAS, Agustin Leiton, así como el industrial Guillermo Bernal, en ocasión anterior, ofrecieron el apoyo necesario a este curso que constituye según se dijo, otro de los números en homenaje al IV centenario de la fundación de Tupiza que se recordó el 4 del presente mes.

Jaime Delgadillo Schulze, Rector de la Universidad y el Vicerector, Filiberto Zuleta, comprometieron su colaboración a las autoridades de la Provincia Sud Chichas.

Noticias de Riberalta

TELEFONOS AUTOMATICOS

Se firmó el contrato con SIEMENS S.A. del Brasil para la instalación de la nueva central automática de teléfonos. La Cooperativa de Teléfonos "Riberalta " Ltda (COTERI) anunció que en un plazo de 13 meses, la maquinaria estaría lista para su instalación y funcionamiento.

****

QUEJA DE JUEZ AGRARIO

——Por falta de condiciones material, local y otras necesidades", el Juez Agrario, Guillermo Smith Justiniano, ha enviado una representación al Consejo Nal. de Reforma Agraria, pidiendo "se dote de mobiliario, material y condiciones aceptables" para el normal funcionamiento de la oficina local de Reforma Agraria. ——Smith Justiniano dijo a PRESENCIA que esperaba ser atendido en vista de la importancia que tiene Riberalta para la aplicación de una efectiva Reforma Agraria". Actualmente se trabaja en una pieza inadecuada, lejos del centro, sin mobiliario ni máquinas, lo que deja mucho que desear y desprestigia a esta dependencia estatal.

****

MUERTE DE ESTUPRADOR

Efectivos de la Guardia dieron muerte a tiros la semana pasada, a un detenido acusado de estupro y violación en una menor de seis años, al tratar de fugarse cuando se hacia la reconstrucción del hecho, según se informó oficialmente.

El muerto Cristóbal Roca N, natural de Guayaramerín, había sido liberado en días recientes de la cárcel, donde guardaba detención por estafa.

****

FOGATAS DE SAN JUAN

——No obstante una "prohibición" difundida por emisoras locales, esporádicas "fogatas de San Juan" calentaron la fría noche del 23 en casi todas las vias y zonas de la ciudad. Remiones bailables amenizaron la celebración, que con el tiempo está perdiendo su atractivo y sabor regional.

****

CONCLUYO CURSILLO

Con marcado éxito concluyó aquí el Cursillo de capacitación para Manejo de nuevos Textos Escolares, dictado por técnicos del Departamento de Curriculum del Ministerio de Educación y Cultura. Los propiciadores continuaron viaje a Cobija, donde realizarán igual labor.

SAMAPA

CORTE DE AGUA

ZONA CHALLAPAMPA

Se comunica a los usuarios de la zona de Challapampa, sector comprendido entre el Matadero Municipal hasta la calle Kramer que para realizar trabajos de reparación suspenderá el suministro de agua potable desde horas 13 hasta horas 24 del día miércoles 26 de junio de 1974.

SAMAPA agradece la comprensión de los usuarios y les insinúa tomar las providencias del caso.

LA GERENCIA

Cnl. DAEM Guillermo Urquiola C.
Gerente General SAMAPA

LAA/ajf.

EMPRESA PETROLERA

REQUIERE: Casa de Lujo en alquiler de 4 dormitorios, y medio baños, con o sin muebles, jardín, garage, teléfono.

Imprescindible en Calacoto. La Florida o Irpavi.

DEPARTAMENTO DE LUJO amoblado, con 2 o 3 dormitorios, 2 baños, teléfono y garage.

Imprescindible en Avenida Arce.

Llamar teléfonos : 64535 o 64536 de Hrs. 7.30 a Hrs. 16.30.

PRESENCIA Juvenil

EL PROXIMO JUEVES 27 DE JUNIO PRESENTA:

* PABLO SEXTO Y JUVENTUD
* BIENAVENTURANZAS DEL DEPORTISTA
* 2do. PREMIO EN FILATELICA INTERNACIONAL VATICANA
* DIBUJO - LENGUAJE
* EL MENSAJE DE LOS DOS PABLOS
* JUVENTUD INSATISFECHA
* LIBERACION
* OPINA LA JUVENTUD

¡SIEMPRE AGIL, SIEMPRE JUVENIL!

COMITE DEPARTAMENTAL DE DESARROLLO DE CHUQUISACA

MATERIAL PARA LINEAS TELEFONICAS

Convocatoria Nº 14

El Comité Departamental de Desarrollo de Chuquisaca, convoca a todas las empresas comerciales del país, legalmente establecidas, a presentar propuestas totales o parciales para la adquisición del siguiente material destinado al programa de lineas telefónicas para varias poblaciones del Departamento para entrega inmediata:

- 350 kilómetros de alambre galvanizado N° 10
- 7.500 aisladores tipo campaña de 2"
- 10 aparatos telefónicos a magneto

Las propuestas deben presentarse en la Secretaria General del Comité de Desarrollo, calle Pastor Sainz s/n. o enviarse a casilla 170, Sucre en sobre cerrado y lacrado con todas las formalidades de Ley (timbres, boleta de garantía de seriedad y papel sellado), hasta el día viernes 12 de julio a horas 18 en la ciudad de Sucre y hasta el día miércoles 10 de julio a horas 18 en las oficinas del representante del Comité en La Paz, Dr. Julio Zamora, calle Colón 287, segundo piso, oficina N° 201.

Deberá rotularse en la siguiente forma:
Comité Departamental de Desarrollo de Chuquisaca
Convocatoria N° 13

El Comité de Desarrollo se reserva el derecho de aceptar total o parcialmente una propuesta, así como de declarar desierta en forma total o parcial la presente convocatoria si las condiciones y/o precios no son de su entera satisfacción.

Sucre, 17 de junio de 1974

Relaciones Públicas

COMITE DEPARTAMENTAL DE DESARROLLO DE CHUQUISACA

Materiales para programa de electrificación en Monteagudo, Camargo, Villa Abecia y Azurduy

El Comité Departamental de Desarrollo de Chuquisaca, convoca a todas las empresas comerciales del país, legalmente establecidas, a presentar propuestas totales o parciales, para la adquisición del siguiente material destinado al programa de electrificación para las poblaciones de Monteagudo, Camargo, Villa Abecia y Azurduy, para entrega inmediata:

201 piezas Racks de 5 vías con aisladores de rodillo
576 piezas racks de 4 vías con aisladores de rodillo
3 piezas pararrayos para 10 Kv. tipo distribución
9 piezas pararrayos de baja tensión
3 piezas seccionadores fusibles 10 Kv. (fusible 40 Amps.)
102 piezas aisladores de tensión tipo platillo para 10 KV.
102 piezas tuercas de 5/8" N.C.
104 piezas adapladores pasador zoquete
104 piezas grampas de amarre para cable N°. 6 AWG.
57 piezas pernos dobles de 5/8" x 18" N.C. con tuercas y arandelas
182 piezas pernos de 1/2" x 4 1/2" N.C. con tuerca y arandela
71 piezas pernos de 5/8" x 10" N.C. con tuercas y arandelas
61 piezas pernos de 5/8" x 13" N.C. con tuerca y arandela
169 piezas aisladores tipo Pinco para 10 KV.
169 piezas espigas para aisladores tipo Pinco
2 piezas transformadores de 75 KV. primario triángulo 10 KV., secundario estrella 380/220 - 50 HZ. 1 2% Reeg.
6 piezas seccionadores fusible (10 Amps.) para 10 KV.
12 piezas fusibles de 50 Amps. 380 V.
109 piezas pararrayos para 10 KV.
209 piezas pernos de 1/2" x 3" N.C. con tuercas y arandelas
380 piezas tirafondos de 4".
714 piezas pantallas de calamina
714 piezas brazos para pantalla
714 piezas soquetes para interperie
4 piezas llaves trifasicas de 15 Amps. interruptor fusible
1 piezas llave trifasica interruptor fusible 250 Amps.
3 piezas portafusibles bipolares de 200 Amps.
9 piezas llaves monofásicas de 150 Amps. interruptor fusible
6 piezas llaves monofásicas de 60 Amps. interruptor fusible
310 piezas conectores cobre-aluminio
1.154 piezas abrazaderas para postes de riel
9 piezas fusibles monofásicos de 10 Amps.
1.544 metros cable N°. 16 aislado unifilar
3.250 metros cable N°. 6 aluminio-acero
30 metros alambre desnudo de cobre N°. 4
4.015 metros alambre desnudo N°. 4 aluminio-acero
1.691 metros alambre de fierro galvanizado N°. 8
1.095 metros alambre de fierro galvanizado N°. 16
4.831 metros alambre N°. 8 de aluminio para baja tensión (desnudo)
26.891 metros alambre N°. 6 de aluminio para baja tensión (desnudo)
12.229 metros alambre N°. 4 de aluminio para baja tensión (desnudo)
10.501 metros alambre N°. 2 de aluminio para baja tensión (desnudo)
4.424 metros alambre N°. 1/ 9 de aluminio para baja tensión (desnudo)
1.214 metros alambre 2/0 de aluminio para baja tensión (desnudo)
4.750 metros alambre N°. 4/0 de aluminio para baja tensión (desnudo)
3.881 metros alambre N°. 12 de cobre para baja tensión (desnudo)
1.711 metros alambre N°. 10 de cobre para baja tensión (desnudo)
225 metros cable aislado N°. 2/0.
1 pieza transformador trifásico de 200 KVA. Primario estrella 380/220 Volts; Secundario triángulo 10 KV. 50 HZ Reg. más o menos 5%.

Las propuestas deben presentarse en la Secretaria General del Comité de Desarrollo, calle Pastor Sainz s/n., o enviarse a Casilla 179, Sucre, en sobre cerrado y lacrado con todas las formalidades de Ley (timbres, boleta de garantía de seriedad, papel sellado), hasta el día viernes 12 de julio a horas 18 en la ciudad de Sucre, y hasta el día miércoles 10 de julio a horas 18 en las oficinas del representante del Comité en La Paz, Dr. Julio Zamora, calle Colón 287, segundo piso, oficina N° 201.

Deberá rotularse en la siguiente forma:
Comité Departamental de Desarrollo de Chuquisaca
Convocatoria N°. 13

El Comité de Desarrollo se reserva el derecho de aceptar total o parcialmente una propuesta, así como de declarar desierta en forma total o parcial la presente convocatoria, si las condiciones y/o precios no son de su entera satisfacción.

Sucre, 17 de junio de 1974

Relaciones Públicas

FONDO PARA EMPLEADOS DEL BANCO CENTRAL DE BOLIVIA Y BANCO DEL ESTADO

CONVOCATORIA A PROPUESTAS

Se convoca a las Empresas Constructoras de Segunda y Tercera Categoria, inscritas en la Cámara de la Construcción, a presentar propuestas con todas las formalidades estipuladas en el Decreto Ley N° 10120 de 2 de febrero de 1972, para los trabajos de ampliación y conclusión de la "Clínica Modelo", ubicada en la calle Panamá de la zona de Miraflores.

Los planos especificaciones y demás documentos serán proporcionados en la Oficina del Fondo para Empleados, segundo piso del Edificio del Banco Mercantil (entrada por la calle Ayacucho, previo pago de $b. 200.-

El plazo de presentación de las propuestas expira a horas 16.- del día viernes 12 de julio del presente año.

La Paz, junio de 1974.

prendas para bebés
B.V.D.®
ARTICULOS DEPORTIVOS

Comité Departamental de Desarrollo de Chuquisaca

ILUMINACION DE SUCRE

SEGUNDO LLAMAMIENTO PARCIAL

Convocatoria a Propuestas Nº 7

El Comité Departamental de Desarrollo de Chuquisaca, con autorización de la Junta Especial de Almonedas, convoca a presentación de propuestas para la adquisición del siguiente material destinado a la iluminación de Sucre, para entrega inmediata:

- 240 piezas cañería galvanizada de 1 1/2" x 6 mts.
- 2800 metros de cable aislado de cobre N° 14
- 525 kilos de soldadura autógena de 1/8 para fierro dulce.
- 50 galones de pintura plateada con brillo
- 3.000 pernos con tuerca de 3/8" x 1".

Las propuestas deben presentarse en la Secretaría General del Comité de Desarrollo, calle Pastor Sainz s/n. o enviarse a la Casilla 179, Sucre, en sobre cerrado y lacrado con todas las formalidades de Ley (timbres, boleta de garantía de seriedad, papel sellado), hasta el día viernes 12 de julio a horas 18.

Deberá rotularse en la siguiente forma:
Comité de Desarrollo de Chuquisaca
Convocatoria a propuestas Nº 7.

El Comité de Desarrollo se reserva el derecho de aceptar total o parcialmente una propuesta, así como declarar desierta la convocatoria si las condiciones y/o precios no son de su entera satisfacción.

Sucre, 17 de junio de 1974

Relaciones Públicas

Comité Departamental de Desarrollo de Chuquisaca

ADQUISICION DE UNA PERFORADORA A PERCUSION PARA POZOS DE AGUA

CONVOCATORIA Nº 15

El Comité Departamental de Desarrollo de Chuquisaca, convoca a todas las empresas comerciales del país, legalmente establecidas, a presentar propuestas para la adquisición de UNA PERFORADORA A PERCUSION PARA POZOS DE AGUA, para entrega inmediata de acuerdo a las siguientes especificaciones:

- Motor impulsor, preferentemente a diesel, y con una capacidad que permita alcanzar profundidad de perforación de 200 metros.
- Cables para los trépanos y bayler que deberán tener 200 metros de longitud.
- Trépanos de perforación de diámetros 6", 8", 10" y 12".
- Barrón o barra de peso
- Tijera de recorrido corto
- Tijera de recorrido largo
- Bayler
- Bomba de arena
- Llaves para ajuste de la sarta de perforación
- Zapatas de perforación de 6", 8", 10" y 12"
- Gaza para colpeteo
- Dos gatas hidráulicas para extracción de tubería guia de perforación
- Tubería guia de perforación a rosca de 6 metros de largo y en diámetros de 6", 8", 10" y 12".
- Altura de la torre de perforación de nueve metros
- Dos llaves cadena para tubería de 6", 8", y 12"
- Motor y torre montada sobre un bastidor de tiro con cuatro gomas o sobre pequeño camión
- Mandos ubicados a un solo lado para ser operados por una sola persona.

Las propuestas deben presentarse en la Secretaria General del Comité Desarrollo, calle Pastor Sainz s/n. o enviarse a Casilla 179, Sucre, en sobre cerrado y lacrado con todas las formalidades de Ley (timbres, boleta de garantía de seriedad, papel sellado), hasta el día viernes 12 de julio a horas 18 en la ciudad de Sucre, y hasta el día miércoles 10 de julio a horas 18 en las oficinas del representante del Comité en La Paz, Dr. Julio Zamora, calle Colón 287, segundo piso, oficina Nº 201. Deberá rotularse en la siguiente forma:

Comité Departamental de Desarrollo de Chuquisaca
Convocatoria Nº 13

El Comité se reserva el derecho de declarar desierta la presente convocatoria si las condiciones y/o precios no son de su entera satisfacción.

Sucre, 17 de junio de 1974

Relaciones Públicas

PRESENCIA

Director: Huáscar Cajías K.
Sub-Director: Renán Estenssoro A.
Gerente: Armando Mariaca V.

Novedoso sistema para la explotación minera

Aunque tradicionalmente se ha considerado entre nosotros que el Estado es propietario de las riquezas mineras, también tradicionalmente la explotación de éstas ha sido entregada a empresas privadas. Tuvo que llegar el año 1952 para que, al convencimiento de que las grandes empresas mineras se habían convertido en un problema económico y político, sucediera la nacionalización de las mismas, hecho que convirtió desde entonces al Estado en un propietario pocas veces exitoso, casi continuamente deficitario y con pocas posibilidades de llevar a cabo tareas tan urgentes como las de exploración. De cualquier modo, no se había llegado hasta hoy en el campo de la minería, a nada semejante con lo que ocurre en materia de hidrocarburos, en la cual después de la tentativa asentada en el Código de 1956, el Estado se ha convertido en el único que, por sí solo o en sociedad puede explotar ese fuente de energía.

Llama, por eso, la atención y causa honda expectativa lo que ha ocurrido con una entidad gubernamental francesa, con la cual Bolivia ha firmado un convenio que coloca la explotación minera en condiciones muy similares a las existentes en hidrocarburos. La solución implica una inesperada salida, que puede ser muy constructiva, al problema de las inversiones extranjeras.

Es muy posible que el Código de Minería en actual estudio tienda a facilitarlas; pero, al mismo tiempo, se conoce cuáles son las susceptibilidades que despiertan las grandes compañías internacionales que traerían su dinero en condiciones que cada día son más censuradas. Sin embargo, el aceptarlas lisa y llanamente parecía ser la única solución a fin de poner en explotación rápida las grandes riquezas mineras, sobre todo del occidente del país, y de hacerlas servir para el desarrollo regional y nacional. Por el camino de las concesiones habituales o capitalistas extranjeros podíamos llegar a los mismos problemas que se presentan en otras naciones, a echar semillas de conflictos futuros y a crear dependencias nocivas.

Con el convenio que se ha firmado y que seguramente ha de ser seguido por otros, el Estado ha conseguido varios objetivos todos, con los siguientes: 1) Se obtienen capitales de riesgo que no comprometen a Bolivia; no invertimos en tareas que tienen mucho de aleatorias, inclusive con los adelantos de la ciencia moderna; 2) se realizarán vastos trabajos de exploración, en el sector casi descuidado hasta el momento; 3) la explotación se realizará a través de empresas mixtas en las que Bolivia, al tener el 51% de las acciones, conservará el poder de tomar decisiones, participará en las ganancias, fuera de que la empresa, como todas las que existen, tendrá que pagar impuestos y regalías; 4) la creación de nuevas empresas abrirá fuentes de trabajo, permitirá la tecnificación de la producción, incrementará el ingreso de divisas y moverá la economía regional y nacional.

En cuanto a las empresas extranjeras, ellas verán facilitadas sus inversiones, las tendrán mejor garantizadas contra medidas defensivas del Estado (esas que incluyen la nacionalización), podrán obtener ganancias legítimas y se verán libres, siquiera en parte, de las objeciones que se hacen a las compañías internacionales que todavía pretenden actuar conforme a moldes tradicionales que hoy pueden considerarse obsoletos.

Las perspectivas que abren son tan interesantes que vale la pena pedir que las personas que conocen en calidad de técnicos, nuestra economía y especialmente la del sector minero, opinen sobre el convenio que ya hemos publicado, sugieran las modificaciones que juzguen convenientes y ayuden a preparar así, lo que se hará con otras compañías que pretendan acogerse a este novedoso sistema de asociación con el Estado. Más de ser interesante, sobre todo, que opinen sobre las posibilidades que se abren de combinar el control del Estado, siempre necesario en campo tan delicado, con la eficiencia de la empresa privada, que suele estar ausente en las entidades oficiales, salvo muy contados casos.

Situación de la agricultura

La producción agropecuaria latinoamericana, durante 1973, creció a un ritmo demasiado lento e irregular, según un último informe de la Comisión Económica para América Latina (CEPAL). La apreciación de este organismo interamericano, basada en estudios propios y otros suministrados por los gobiernos del área, parece objetivizarse en las cifras correspondientes a nuestro país. De acuerdo a las mismas, el aumento calculado para el período 1965-70 fue de 0.2,, llegando en 1971 a 4.0, para disminuir a 2.0 y 2.1 para 1971 y 1972, respectivamente.

Esto quiere decir que en la última década la gráfica correspondiente a nuestra actividad agropecuaria no sólo ha tenido un crecimiento lento, sino que ha experimentado descensos de un año a otro hasta de 2.0 por ciento. No poseemos los suficientes elementos de juicio para analizar las causas de estos bruscos cambios en el cuadro general de la situación agropecuaria del país. Es evidente el sustancial aumento que hemos experimentado en muchos de los rubros de la producción agrícola, como por ejemplo, algodón, arroz y otros. Las áreas del cultivo han sido mayores año tras año y el rendimiento, asimismo, por hectárea sembrada, fue superior. Pero, sin duda, en otros muchos sectores hemos experimentado, por diversas causas, descensos que deben ser muy tomados en cuenta si no queremos llegar a la difícil situación de tener que importar muchos de los productos que hoy son suficientes para nuestro autoabastecimiento.

De acuerdo a índices oficiales y de entidades particulares que se han ocupado de estudiar nuestro potencial, posibilidades y perspectivas agrícolas, la producción, en términos generales, aumenta en un porcentaje que con ligeras variantes llega al 2.0 por ciento. Es decir, que el incremento de muchos de nuestros productos es muy inferior al crecimiento demográfico del país. El informe de CEPAL no sólo confirma una situación anormal, sino que señala que es irregular, o sea que no ofrece indicadores ascendentes que supongan la existencia de una política agrícola definida y orientada hacia el autoabastecimiento y aun a tener márgenes para la exportación. Todo lo contrario, nos pone ante la alternativa de corregir radicalmente los métodos, sistemas y procedimientos de trabajo, para no tener que gastar en pocos años más grandes sumas de divisas para adquirir del exterior lo que ahora nos basta para cubrir las necesidades de nuestro consumo interno. El gobierno deberá adoptar una vez por todas una estrategia del desarrollo agrícola en todo el territorio nacional, que éste no se refuerce a determinadas zonas y que al mismo tiempo, se realice un vasto esfuerzo para, en un primer período, equilibrar nuestro crecimiento demográfico con la progresiva demanda de productos agrícolas.

PRESENCIA

"Edificaré mi Iglesia"

Mateo 16-18

POR MARIA TERESA VAL

Al conmemorar el 21 de junio, el aniversario de la elección de nuestro Pontífice Pablo VI, apetece hacer un alto en el camino, no sólo para entonar un canto de gratitud al Señor por el regalo de haber dado a su Iglesia un Papa tan extraordinario; sino también para hacer un acto consciente de fidelidad al Vicario de Cristo.

Vamos a gozarnos este año en ver al Santo Padre en un nuevo título quizá poco político- pero lleno de contenido. Estudiemos su figura y su obra como Artífice, como Constructor.

PABLO VI - "CONSTRUCTOR"

Era el 15 de noviembre de 1966 cuando Pablo VI decía en su Audiencia Semanal:

"Os invitamos a que consideréis con atención estas palabras del Señor... "edificaré mi Iglesia". Edificaré. ¿Habéis estudiado alguna vez el sentido de esta palabra?".

Cristo es el arquitecto de este edificio, mejor, el obrero en construcción. . . "Yo edificaré mi Iglesia". . .

Debemos construir la Iglesia por Cristo y con Cristo. . . hoy todos debemos ser obreros de la Iglesia. . . no meros espectadores. . .

Sintamos esta llamada del Pontífice, y entremos en una construcción imaginaria para analizar los distintos elementos que encontremos. Allí, descubrimos razones que avalen nuestro título del Papa, Pablo VI- Constructor.

CIMIENTO- No puede ser otro que Cristo. En la Sagrada Escritura encontramos varias veces este concepto de "Cimiento" o "piedra angular" referido al Señor. El sentido es el mismo - piedra en la que descansa la edificación; de tal modo que si no se apoya suficientemente en ella, no tiene consistencia.

Sólo tomaremos una alusión de Pablo VI de las innumerables que tiene en torno a Cristo. Recuerdo aquel grito vibrante del 29 de septiembre del 63, a un mes - tres meses después de su elección pontificia - la segunda sesión del Concilio.

". . . "El es Nuestro Señor Jesucristo, es el Verbo encarnado, el Hijo de Dios y el Hijo del Hombre, el Mesías del mundo, esto es la esperanza de la humanidad. . . "

El nuestro Fundador, El nuestro Cabeza invisible pero real, y nosotros lo recibiremos todo de El. . .

Resumiendo, CRISTO es el **todo**, el cimiento de este edificio en construcción.

LA IDOLATRIA- Significa para Pablo VI la Fidelidad a la doctrina del Concilio. Es decir, el Papa exige a la Iglesia sobre Cristo y sobre el Evangelio, que están actualizados en la **Doctrina Conciliar**. Usa en ese momento una plomada para edificar ese templo en el que va a venir Dios a morar y a comunicarse con el hombre moderno.

Era el 7 de diciembre de 1966, cuando el Papa insistió:

"Es preciso construir la Iglesia, "es necesario restaurarla, edificarla, ampliarla. Todavía no está terminado el diseño completo de su construcción"

Y ¿como la ampliará este "Artífice incansable".

Con **Piedras**. Para nosotros símbolos de su Enciclicas admirables. Verdaderamente con piedras labradas, perfiladas en el correr de los años.

Enumeremos algunas:

Ecclesiam Suam 6 - VIII- 64
Mense Mayo 29-IV-65
Mysterium Fidei 3-IX-65
Christi Matri Rosarii 5-IX-66
Populorum Progressio 26-III-67
Humanae Vitae 25-VII-68. ETC.

ARGAMASA- Para unir esas "piedras", para que no haya fisuras, ni grietas, para que la Iglesia de Dios Construcción "in fieri", no se resquebraje, se necesita la argamasa. . .

¿Cuál será la que emplee Pablo VI? - la de la UNIDAD. De ahí que repita muchas veces el Pontífice:

"La unidad no es solamente una prerrogativa de la Iglesia Católica, es un deber, una ley, un empeño. . . "

"No basta llamarse católicos, es necesario efectivamente estar unidos".

Y el Papa actual da pasos certeros hacia esa unidad.

Evoquemos, desde aquel abrazo simbólico con Atenágoras, al principio de su Pontificado; hasta el más reciente con Su Santidad Schenouda III, el año pasado en mayo.

CAL- A esta casa de Dios, a esta construcción de que venimos hablando, hay que hermanarla, adornarla porque ¿la casa no es una morada, no habita de intimidad interior - vivida y protegida? ¿no reclama estar unidos en el amor y la concordia?

Para eso nos parece que es necesaria la cal. Porque esta es un cáustico que purifica, y se emplea precisamente para limpiar, para purificar. En esta unción, debe siempre mucha blancura. El Señor se ocupará de que haya purificaciones, para hacerla más atrayente. . .

Para nosotros la cal está simbolizada en la PAZ.

Desde aquel 5 de Octubre inolvidable en la ONU en que Pablo VI habló de construir la paz! Cuántas jornadas de paz ha desencadenado en estos años con una constancia inquebrantable! Este heraldo de paz visita la Santísima de Fátima para pedir la paz, y ultimamente deja flotando en los oídos los corazones el grito de que:

"la paz es posible porque el amor es posible".

LA PIQUETA- También es un elemento que se encuentra en cualquier construcción, por pequeña que sea.

Hasta ahora, hemos hablado del espíritu constructor; pero en esta obra común de tantos obreros, puede existir - el espíritu destructor.

Oigamos al Santo Padre el 28 de Octubre de 1970:

"Muchos utilizan una palabra, el famoso "Aggiornamento", no como un criterio de renovación - progresiva y constructivo, sino como una **piqueta** demoledora,. . . "

Seamos sensibles a este alerta del Pontífice y evitemos en este día el deseo de construir la Iglesia, de ser obreros diligentes y comprometidos la dicho que Pablo VI ha puesto "en hora a la Iglesia", pero evitemos también el error, como elemento necesario en una construcción, ya que señala el horario de los trabajadores fieles. Si pensamos en el Papa, hemos de afirmar que en su jornada no hay medida, y las horas de trabajo del Pontífice no tienen límite normal, ya que se entrega "contra reloj" el día entero y parte de la noche.

Todavía vamos a detenernos en dos elementos insustituibles de nuestra construcción: las **cuerdas** y la **escalera**.

CUERDAS- Son auxiliares, son como puentes que ayudan a colocar nuevas piedras en el edificio. . .Nos parecen las cuerdas, "los viajes del Papa"; verdaderos tentáculos hacia todos los Continentes para atraer "piedras vivas".

Recordemos algunos:
Jerusalen 4- I- 64
Bombay 3- XII- 64
Nueva York 2- X- 65
Fátima 13- V- 67
Bogotá 23- VIII- 68
Australia 1- XII- 70
Filipinas 28- XII- 70. .

ESCALERA- Deliberadamente la hemos dejado para el final, como broche de nuestro trabajo. En ella, simbolizamos a Nuestra Señora, proclamada solemnemente Madre de la Iglesia en 1964, cantada en centenares de discursos, visitada filialmente en sus Santuarios y amada ardorosamente por este Papa Mariano, que subraya con entusiasmo en Cagliari:

"Si queremos ser cristianos, debemos ser marianos, debemos reconocer la relación esencial que une a la Virgen con Jesús y que nos abre el camino que conduce a El"

Y recientemente nos sorprende con el luminosísimo Documento "Marialis Cultus" en el que pide la renovación del culto a la Santísima Virgen, y nos acerca a la Señora a través de dos prácticas marianas populares: El Rosario y el Angelus.

¿No recuerda todo este ir y venir incesante de lujos necesitados a "aquella Escala de Jacob" por donde subían y bajaban los Angeles?

"En María tenemos una verdadera Madre tan poderosa como clemente" y por Ella Subiremos al Señor.

Dejemos hoy un análisis más exhaustivo de los elementos de una construcción. Con lo expuesto nos basta, para dar a Pablo VI justificadamente el título de **Papa Constructor, Papa Artífice de la Iglesia.**

De todo un poco

Bailes y recepciones de gala

La Policía Nacional ha celebrado su aniversario o centenario con una recepción que se caracterizó por el despliegue de uniformes de gala y trajes de etiqueta. Esas fiestas estaban bien para otros tiempos sin sensibilidad social ni espíritu de austeridad. Estaban bien cuando en el laberinto de los sueños esperaban las jóvenes cargadas de joyas e ilusiones la súbita aparición de un príncipe azul con el uniforme vistoso de un granadero; o estaban bien cuando la vanidad se traducía fielmente en los entorchados, la cantidad de condecoraciones y la profusión de luces y lánguidos o ágiles valses que hablaban de decadencia y frivolidad. Pero en nuestro tiempo resultan una farsa y la exhibición de un bizarro aparato que no cuaja con nuestro estilo y forma de ser.

Estamos empeñados en mejorar las condiciones de vida del pueblo, en erradicar las enfermedades que agotan las pocas energías de nuestros campesinos y en ganar la definitiva batalla contra la ignorancia. En otras palabras, vivimos un tiempo de austeridad y todas aquellas circunstancias que nos impiden superar nuestra pobreza descolorida y dura como la de cualquier otro país subdesarrollado. Ya no vivimos la época del desafío de los grupos privilegiados que se desentendían de los problemas del pueblo y regalaban a aquellos bailes cortesanos de los Habsburgo que sólo vemos en alguna película que nos cuenta las historias de Sisí o el prólogo de la tragedia de Sarajevo.

El desafío de nuestro tiempo supone austeridad, ahorro, desdierro de todo lo supérfluo, de todo lo que puede fascinar a unos pocos e irritar a los más. La recepción de gala que comentamos, como otras muchas que se han realizado en estos últimos años con derroche de lujo, nos parece un error de perspectiva, un contrasentido y algo que hasta cierto punto afrenta la pobreza del pueblo.

Con esto no queremos decir que la Policía Nacional no festeje tan grato y solemne acontecimiento para todos sus miembros. Pero podía haber realizado la recepción con más mesura, guiada con un criterio más democrático, más acorde a nuestro tiempo, a nuestro bien entendido estilo de vida que es simple, sobrio y que no gusta de lo que es artificial.

Quizá tenemos que tomar ejemplo de las últimas trasmisiones de mando presidencial que se han sucedido en nuestra América. Todas ellas, sin excepción, se caracterizaron por su ceremonial simple y sencillo. Los presidentes electos y los que concluyeron su mandato se presentaron a las ceremonias en trajes de calle para expresar su identificación con el pueblo, y, sobre todo, con el principio de austeridad que debe ser norma de nuestra democracia que aborrece y entiende del aparato solemne y empastado de las viejas monarquías europeas.

Confusio

La música moderna atenta contra la salud

(De Novedades científicas alemanas)

Ya no hablan de tonos y ritmos, sino de ruidos y efectos. Los compositores de vanguardia tienen todos ellos de común la búsqueda de nuevas posibilidades de expresión y de efectos musicales hasta qui desconocidos, la fruición experimental y el propósito, abiertamente confesado, de provocar y de chocar. Se trata de la intensidad sonora y de determinados puntos de vista médicos, sus obras tendrían que provocar en realidad "medidas de lucha contra el ruido" ya que la música nueva no sólo choca al público, sino que además pone enfermos a sus intérpretes

Ciertas obras atentan literalmente contra su salud, como los estrenados los psiquiatras Marie - Luise Fuhrmeister y Eckart Wiesenhutter en un estudio médico, publicado recientemente en Munich bajo el título de "Metamúsica" (Editorial J.F. Lehmanns Verlag). Objeto de estudio fue en total 208 músicos profesionales que pertenecían a tres orquestas sinfónicas diferentes, la primera de las cuales se dedicaba casi exclusivamente a interpretar obras de compositores contemporáneos, la segunda manifestaba en este sentido una tendencia creciente y la tercera apenas interpretaba obras de vanguardia. Tras ensayos de determinadas obras solían sentirse enfermos todos los músicos de la agrupación, mientras que se sentían tanto más sanos - desde el punto de vista médico - cuanto más se concentraban en la interpretación de obras de música clásica.

Pero los que interpretaban con frecuencia o predominantemente obras modernas sufrían de verdad. Solamente una pequeña parte de ellos (de un 8 a un 10 por ciento) no sentían ninguna clase de molestias al terminar los ensayos de obras de música contemporánea, no sindividuos tampoco cuando interpretaban otras clásicas. Pero los restantes se sentían nerviosos (de un 73 a un 82 por ciento), irritados y pendencieros (del 62 al 81 por ciento), padecían trastornos en parte graves del sueño o dolores de cabeza y de oídos (del 22 al 39 por ciento), así como depresiones (del 23 al 33 por ciento) o bien sufrían dolores de estómago, diarreas y molestias cardíacas o sé tornaron impotentes. Los cuadros clínicos correspondientes confirmaron esos datos. Llamó la atención el hecho de que precisamente la orquesta más enferma, en la que predominaba la interpretación de obras de vanguardia, tuviese el mayor número de músicos atléticos tipos de los que cabría esperarse que fuesen más resistentes. Los síntomas patológicos hicieron también acto de presencia en aquellos intérpretes que no rechazaban la música moderna por una razón cualquiera. En las dos orquestas expuestas a burlaban más del 60 por ciento de los músicos el origen de sus enfermedades o molestias a la música nueva con carácter principal o exclusivo.

Pero el mayor problema que las composiciones modernas plantean a los músicos es de tipo psíquico. Todos ellos se sienten en general decepcionados porque prácticamente todo lo que han aprendido y "por lo que se han esforzado artísticamente", no les sirve de nada en la interpretación de la música moderna. A esta dificultad se une la sensación de "hundimiento" en una masa anónima en la que las aptitudes individuales no utilizables se anulan y no interesan tampoco a nadie. De ahí que lleguen a convencerse de que su formación, que la mayor parte de las veces ha sido larga y difícil, carece de sentido. Los intérpretes de instrumentos de arco son los que con más frecuencia han esta explicación a su decepción, utilizándola menos los músicos que interpretan instrumentos de viento de madera y todavía menos los de metal.

Problemas plantea también el paso de la música moderna a la clásica, a pesar de que prefieren las obras tradicionales. Los violinistas temen perder el "oído absoluto". La música moderna llega incluso a ser un problema en el ámbito doméstico, ya que los esposos de los músicos no pueden soportar los ensayos de sus maridos en casa, No tiene, pues, nada de extraño que más de las dos terceras partes de los músicos afectados crean que tendrán que jubilarse anticipadamente por esta razón.

Karl-Heinz Preuss

Puerto Margarita

Por HUASCAR CAJIAS K

Puerto Margarita era, hasta hace poco, apenas un punto en los mapas del departamento de Tarija; en las últimas semanas, se ha convertido ya en centro de noticias importantes para el porvenir económico de aquel departamento y de todo el país.

Cuando, hace cinco meses, la Universidad Misael Saracho tuvo la gentileza de invitarme para dar algunas conferencias y tomar contacto con lo que ella hacía -no sólo en el terreno académico- me fue dado visitar Puerto Margarita, compañía del Rector, Lic. Jaime Castellanos, y de representantes de entidades cívicas departamentales.

El proyecto algodonero de la zona era, entonces, objeto de algunas críticas que se me hicieron conocer. De antemano, sabía yo que nada hay que se intente en este mundo y que puede perfeccionarse, por eso, parti del principio de que el proyecto de Puerto Margarita podía tener defectos. Sin embargo, confieso que lo que vi me impresionó como pocas veces antes, porque estaba ante una obra destinada a tener hondas repercusiones y capaz de causar un rápido cambio en la economía tarijeña, a través de la acción de una Universidad que ha tomado a su cargo también la tarea de pionera en el campo productivo y de garantizarse ingresos propios para su desenvolvimiento.

Puerto Margarita se halla a orillas del Pilcomayo. Era una zona dedicada básicamente a la cría de ganado vacuno, aunque no se advertía que hubiera técnicas avanzadas. Allí, la Universidad adquirió terrenos para iniciar el cultivo de algodón, aprovechando a técnicos que se habían especializado en Israel, por medio de becas que este país amigo otorga.

Era la primera vez que se intentaba un plan de esta envergadura y con medios modernos, en Tarija. El clima era duro: altas temperaturas que obligaban a trabajar con muy escasa vestimenta todavía, bichos de toda naturaleza y hasta algunas víboras venenosas. Allí, trabajaba un grupo de auténticos pioneros encabezados por Yamil Baccarat, como gerente; Nevert Pacheco, como director técnico, y Oscar Paz, jefe de campamento. Presumí que, dado lo duro del trabajo, los sueldos eran altos; pero eso no sucedía, si bien, sobre todo el personal inferior, ganaba mucho más que en las tareas que antes realizaba en la región. Lo fundamental era el espíritu, el entusiasmo, el amor a la tierra que a todos movían.

Se operaba con un préstamo del FRA, a siete años plazo, que se tiene la certidumbre- me parece bien fundada- de que podrá ser pagado debidamente. Las inversiones calculadas eran de 600.000 dólares, de los cuales se había dispuesto sólo de la mitad pues, de las mil hectáreas que se pensaba cultivar sólo había sido posible llegar a trescientas. Se tropezó, no obstante la maquinaria moderna con que se contaba, con algunas dificultades especialmente en el desbosque. Pero el objetivo final de las mil hectáreas, persiste.

Se había concluido la primera etapa de crecimiento. Se trataba de algodón corriente, pero ya había sectores sembrados con otro de fibra larga, que ha brotado magníficamente. Se piensa que, quizá con riego -no difícil de conseguir pues el terreno se halla a orillas del río-, en invierno se cultivará trigo dentro de un plan de rotación en el uso de la tierra. Se piensa utilizar el riego por aspersión, acudiendo a un crédito austríaco que ha recibido el gobierno.

La semilla de algodón irá a una fábrica de aceite y se abre la posibilidad de suplir de materia prima, posteriormente, a cualquier industria textil que se instale en Tarija.

Como se advierte, se trata de un plan bien meditado. Los beneficios monetarios no serán enormes, pero hay que tener en cuenta algunos hechos.

Por ejemplo, la Universidad contará con ingresos propios que, aunque la cosecha no llegara a colmar todas las esperanzas, han de ser considerables.

Sobre todo, pude advertir que había expectativa entre los potenciales cultivadores de algodón que observan el trabajo pionero de Puerto Margarita, como punto de partida para lo que hará en el futuro. Por eso, en enero, se advertía entre los que trabajaban para la Universidad, ansiedad por llegar al éxito, ya que éste había de mover a que muchos otros siguieran el mismo camino, puesto que la factibilidad se había comprobado.

Por eso, ahora, al dar la noticia de que la cosecha se ha iniciado con éxito, de que los estudiantes acuden a colaborar en ella, podemos reafirmar lo que decíamos al comienzo: se abre una nueva etapa para la vida económica de Tarija, se nuestra una nueva fuente de ingresos. Todo ello, en gran medida, por la acción de una Universidad que cumple no sólo funciones académicas, sino que las proyecta hacia la producción y se convierte en pionera del desarrollo económico.

Chile

El fantasma de la desocupación

Por FERNANDO MARTINEZ
SERVICIO ESPECIAL DE INTER PRESS SERVICE

SANTIAGO DE CHILE, Junio (Inter Press Service).- La determinación del régimen castrense para reducir en un 20% el número de funcionarios de la Administración Pública, medida destinada a equilibrar el deficitario presupuesto fiscal, ha planteado una interrogante: ¿Será capaz la empresa privada de absorber el crecido número de cesantes, calculado en 180 mil a 200 mil por algunos sectores y 500 mil -cifras globales de desocupación calculadas para el año próximo- por el Presidente de Sociedad de Fomento Fabril (SOFOFA), ente empresarial privado?

Observadores estiman que el dramático cuadro, sólo tendrá salida favorable si existe debida coordinación entre las medidas suplementarias y de reactivación económica anunciadas por el estado, y un suficiente empuje de la economía privada, beneficiada por una serie de programaciones, incentivos y espectativas de inversiones.

En los considerandos de la resolución impartida el 6 de junio pasado por la junta militar de gobierno, el artículo "A) 31 de diciembre de 1975, el número de funcionarios públicos deberá reducirse como mínimo en un 20%, en relación a la dotación efectiva existente al 31 de mayo de 1974; no obstante lo anterior, en lo que resta del presente año y como una primera etapa del proceso de reducción de personal, la dotación de los distintos organismos públicos deberá reducirse en una cantidad equivalente a las contrataciones efectuadas entre el 11 de septiembre de 1973 y el 31 de mayo de 1974".

Raúl Sahli, Presidente de SOFOFA, calculó que para 1975 la empresa privada debería absorber 500 mil necesidades de ocupación, estimando que el sector no está en condiciones de realizar ese esfuerzo. Empero, posteriormente aclaró que en esa cifra incluía 130 mil pobulantes que buscan trabajo por primera vez, y cesantes de diversos sectores incluyendo la administración pública.

Por su parte, Juan Villarzo, Director del Presupuesto Nacional, estimó exageradas dichas especulaciones, ya que, a su juicio, las necesidades no superarán las 200 mil plazas. Explicó que la población activa del país es de 3 millones de personas, con una tasa de crecimiento del 2% anual, lo que significaría que son 60 mil los que buscan trabajo cada año. Especificó también que en lo que respecta del gasto fiscal, se contempla suprimir a 100 mil funcionarios entre junio del presente año y diciembre de 1975, en forma paulatina; para el cálculo, estima que los empleados de la administración son unos 500 mil y la reducción afectará al 20%.

Villarzo explica que la reducción "es imperiosa porque la carga presupuestaria se hace insoportable". El gasto público, expresa, alcanza aproximadamente al 50% del producto geográfico bruto, un porcentaje superior al de estados socialistas, como Yugoeslavia, por ejemplo. De ese gasto, la mitad cubre remuneraciones. Y además, agrega, durante la administración anterior hubo un neto crecimiento de funcionarios, que mayoritariamente serán eliminados. "En el Ministerio de Obras Públicas -dice Villarzo- había 21.249 funcionarios a octubre de 1970, cifra que se elevó a 31.188 en octubre de 1974 en la opinión de reforma agraria, la cifra en el período subió de 1949 a 4.627, mientras que en el servicio nacional de salud, de 34.390 a 90.464".

Se exceptuarán de las reducciones en los servicios educacionales, defensa, personal médico o paramédico del Servicio Nacional de Salud, y Contraloría General de la República. El resto sufrirá disminuciones de acuerdo a proporciones de consumos que ya están en actividad y que disponen de 60 días para evacuar los informes respectivos. Una primera etapa menos profunda, terminará el 31 de diciembre de 1974, con la eliminación de por lo menos 10 mil cargos; la segunda etapa, será más drástica y estará terminada al 31 de diciembre de 1975, abarcando cesarán en sus actividades unos 90 mil funcionarios.

El problema es dramático si se considera la incertidumbre a que estarán sometidos los trabajadores de la administración pública, pues 300 mil de ellos tienen posibilidades de ser separados en esa situación la vivirán durante largos meses, hasta que finalice la reestructuración.

Un plan denominado "del Pequeño Empresario", proporcionará créditos especiales para instalar alguna actividad económica; además, todos los vehículos fiscales serán vendidos a aquellos trabajadores del Estado que tengan antigüedad y buena calificación, que estén entre unas 18 mil ocupaciones de taxistas. Sin embargo, mayoritariamente, las posibilidades para aquellos que sean separados están en la actividad privada, a la cual se están incentivando por diversos conductos y que será, en definitiva, responsable para absorber la desocupación generada.

POLITICOS EN RETIRADA

Por VICTOR ALBA

WASHINGTON.- Incluso si en las elecciones a diputados y un tercio de senadores que se celebrarán en noviembre, los republicanos y los demócratas conservan los puestos que ahora tienen -cosa dudosa-, en el Congreso, luego de un año que viene, muchas caras nuevas.

Porque está ocurriendo algo que nunca se había visto en este país y somete a prueba nuestro un sistema democrático: que muchos políticos se retiran voluntariamente.

Entre los 34 senadores que han de ser elegidos, solo se vuelven a presentar 28. Seis han decidido no tratar de hacerse reelegir.

Entre los 435 representantes, sólo 399 se vuelven a presentar. 36 han decidido retirarse.

¿A qué se debe este fenómeno? Las explicaciones son distintas y complementarias.

Por un lado, están los republicanos elegidos por excepción en distritos normalmente demócratas y que ahora, con Watergate como tema de la campaña electoral, piensan que no tienen ninguna probabilidad de repetir su triunfo. Prefieren, pues, abrirse a los gastos y las energías de una campaña inútil.

Por otro lado, están los viejos. Habitualmente, el ser elegido, en el Congreso, es una ventaja, porque hay en el el sistema absurdo de la "senioridad", es decir, que cuantos más años lleva un diputado en el Congreso, en la Cámara o el Senado, más alto sube, o sea, que llega a presidente de un Comité, cosa muy importante. Pero este año, muchos de esos viejos se sienten cansados o decepcionados y se marchan a su casa, dejan el campo libre a los jóvenes.

Finalmente, hay los decepcionados, representados por jóvenes, que llegaron a la Cámara con ánimos de hacer cosas y que una vez allí se han sentido frustrados por la lentitud del procedimiento, por el sistema de "senioridad", por los regateos entre intereses, por la falta de prestigio de todos ellos. Congreso.

En el fondo, es esta falta de prestigio lo que parece ser la explicación más apropiada. En los sondeos, se ve que el Presidente (no la Presidencia, sino Nixon personalmente) es todo lo del "establishment" político, el menos respetado. Le sigue el Congreso, luego la Suprema Corte, luego la prensa (más respetada, pese a todo, que los políticos y los jueces) y finalmente, en la cima, el ejército, que es, a pesar de sus muchas faltas, la institución que inspira más confianza a los norteamericanos.

El 79 por ciento de los encuestados declaran que el Congreso no les merece ninguna confianza (contra el 87 por ciento que desconfían del Presidente). Hay, pues, en noviembre, el 79 por ciento de posibilidades de que los representantes y senadores no sean reelegidos. La realidad no será tan drástica, porque muchos conocen a sus representantes, son respetados en sus distritos más que la institución de la cual forma parte. Pero, así y todo, muchos congresistas consideran que el hacer salir parte del Congreso es un "handicap", y no una ayuda, como sólo ser en el pasado. La gente, los electores, quieren caras nuevas. Las caras ya vistas se han dado cuenta y muchas se retiran. Otras, especialmente aquellas a otras se sienten muy excépticas.

Lo que más repiten los que se retirán es que no es posible ser eficaz en el Congreso, que este debería modificar sus reglas y que, por ahora, ser congresista significa un salario decoroso pero no enorme y una jornada de trabajo de 12 a 14 horas, precisamente por lo anacrónico de las reglas, apropiadas en el siglo pasado, pero engorrosas hoy.

Tal vez, si hay muchas caras nuevas después de noviembre, se decidirán a cambiar estas reglas - (ALA).

NOTICIA DE PERFIL

El cuartelazo

II

Ayer, esbocé algunas generalidades sobre este tema tan importante y tan ligado a nuestra historia, como el cuartelazo. Diversas instituciones me "telefonearon por teléfono" para pedirme la continuación de algo que podría constituirse en la base de estudios más profundos. Sin mayores pretenciones, hoy trataremos ligeramente sobre algunos motivos del cuartelazo.

Comienzo por el más importante, el imperativo patriótico. Habría que ser muy exagerado para negar la existencia del imperativo patriótico como causa de los cuartelazos. Serán muy pocos los que obedecen a este motivo, pero existen en nuestra historia. No todos los levantamientos militares se han producido debidos solamente a ese consquilleo en algunas partes del cuerpo del que hablábamos ayer y que porducía tanto gustiriquitin a algunos militares. El imperativo patriótico existió.

No pocos cuartelazos han sido inspirados en motivos sentimentales anidados en el corazoncito de algún jefe militar. Desde el grave motivo que constituye el que a un militar le levante a su mujer otro militar y que nuestra historia registra y olvide a la vez por muchos años, hay que reconocer otras causales del más mero sentimiento, como diría un mexicano. También los sargentos y los oficiales tienen su corazoncito y a ninguno de ellos le podría gustar que un señor (civil o militar) que llega a la Presidencia la hubiera amarrado a su hermana o a su prima, aunque el romance hubiera sido realizado hace muchos años. Esa bronca, bañada muchas veces por una leve capa de amor patrio, ha sido causa de muchos cuartelazos; y para no restringir tanto el ámbito sentimental también podemos hablar de una ofensa inferida al viejo a la vieja, a una amistad lastimada, o de una deuda en pesos que nunca se pagó.

Creo que hay en el resentimiento social una fuente de la cual se han nutrido muchos cuartelazos en nuestra historia. El militarcito pequeñajo y de baja estofa social que empieza a rumiar su rencor en los primeros cursos de una academia militar y que se siente desplazado en las reuniones cadeteras por muchachos de mejor cuna, de apellidos conocidos, de mejores modales, de mejor educación y de mayor pinta y elegancia. Un resentimiento que se acentúa con los ascensos. Un resentimiento social que lleva a decir: "algún día seré presidente y haré sentir a todos estos quién es fulano de tal". Y por resentimiento se han hecho muchos cuartelazos en este país.

También existe el mesianismo. Muchos personajes en nuestra historia han realizado cuartelazos convencidos, desde su primera infancia, de que Dios había puesto los ojos en ellos y les había dicho: "Fulanito, tú tienes que ser militar y tú tienes que ser Presidente por designio divino y porque esta pobre nación necesita de ti. . ." Y fueron presidentes. Y algunos fueron buenos Presidentes, de donde se deduce que, aunque lo nieguen los marxistas, Dios interviene en la historia de los pueblos. Otra vez tenemos que cortar la nota, seguiremos un día de estos ahondando ideas al respecto.

PAULOVICH.

Suscribieron un convenio para desarrollo de Potosí

POTOSI, 25 (PRESENCIA).- La Alcaldía Municipal y el Comité de Desarrollo y Obras Públicas de esta ciudad firmaron un convenio de permanente cooperación y coordinación.

El convenio que comprende varios aspectos, se firmó en acto especial con la presencia de autoridades distritales y de técnicos de ambas instituciones.

"Nos hemos propuesto encarar una serie de obras de carácter urbano que hasta la fecha no pudieron llevarse adelante", dice el documento firmado por el Jefe de la Comuna, Hernán Gutiérrez y el ejecutivo del Comité, Cap. Jorge Patiño Armayo.

Los trabajos que se realizará en forma conjunta son:

a) La Municipalidad de Potosí se compromete a ceder a título de donación gratuita el lote de terreno ubicado entre las calles Chayanta, Oruro y Héroes del Chaco, para la construcción inmediata del edificio donde funcionarán las oficinas del Comité Departamental de Desarrollo y Obras Públicas.

b) Igual cesión por parte de la Municipalidad en favor del Comité, de terrenos destinados a la ampliación en el acceso a la terminal de buses; construcción de viviendas y viveros en diferentes áreas de la capital que bien pueden determinarse y ubicarse por los departamentos técnicos de ambas entidades.

c) En compensación a las cesiones efectuadas por la Municipalidad, el Comité de Desarrollo, por intermedio de sus departamentos especializados, se compromete.

1.- A dotar a la Municipalidad de todo el material y maquinaria pesada necesaria para el movimiento de tierras en la demolición de inmuebles para efectuar la prolongación de la avenida Camacho, corriendo por cuenta de la Municipalidad el financiamiento respectivo para el pago de expropiaciones y materializarse, involucrándose también la prolongación de la calle Millares.

2.- El Comité de Desarrollo se compromete a adoquinar en su integridad la Avenida Universitaria, desde el paso a nivel de la estación central hasta la primera curva del camino carretero que conduce a la ciudad de Oruro; más el adoquinado completo de la calle Surco, desde la calle Millares hasta la tenencia de Pailaviri, debiendo previamente la Municipalidad en la segunda obra, proceder a la expropiación de un inmueble de dos pisos, situado en las inmediaciones de la calle Surco, ya que este último dificulta el trabajo a emprenderse.

3.- El Comité de Desarrollo y Obras Públicas construirá en su integridad el Comedor Popular, que se encontrará ubicado en los terrenos municipales contiguos al mercado central.

4.- El Comité de Desarrollo dotará del cemento necesario para la construcción de aceras en las arteras donde se procederá al adoquinamiento, así como de otras en que el comité considere necesario y conveniente, previo acuerdo con la Municipalidad.

CONVENIO.- El Alcalde de Potosí, Hernán Gutiérrez, y el Presidente del Comité de Desarrollo Cap. Jorge Patiño, suscriben el convenio de cooperación entre ambas instituciones (Foto MENDOZA para PRESENCIA).

Con varios actos se celebró aniversario policial en Oruro

ORURO, 25 (PRESENCIA).- En forma sobria, pero rodeada de un marco de solemnidad, fue festejado en este distrito el CXLVIII aniversario de la fundación de la Policía Nacional. Los actos centrales se desarrollaron durante los días domingo y lunes, en presencia de todas las autoridades locales, así como jefes, oficiales, clases y tropa de la Guardia de Seguridad. Dirección de Investigación Departamental y Servicio Departamental de Tránsito.

El número principal del lunes 24, fecha de fundación de la Policía Nacional, consistió en una Misa de Campaña que tuvo lugar en el patio central de la Guardia Departamental y la Hora Cívica que se efectuó a continuación. El Director Departamental de la Guardia, coronel Adhemar Ortiz Valdez, al referirse al acontecimiento, dijo que la Policía Nacional fue fundada por el Gran Mariscal de Ayacucho, "para que la naciente República tuviera en su desarrollo un ambiente de paz y armonía y que imperasen el orden y la justicia".

También hizo una relación de las obras que se llevaron adelante en su gestión, citando entre las más importantes: Casino de Oficiales, comedor de tropa oficinas para la Inspección Departamental y Relaciones Públicas, Oficina de Identificaciones, mejoramiento de ambientes. Agradeció la ayuda recibida para esos trabajos, de parte de las autoridades departamentales.

La señora Concepción de Rosas, donó un hermoso estandarte a la Dirección Departamental de la Guardia; por su parte, René García obsequió artísticos bustos de Bolivar y Sucre. El gerente de Hilbo, Mario Recheid, donó 20 colchones para el equipamiento del dormitorio de tropa.

ROMERIA Y MATRIMONIO

El domingo, dentro de los festejos policiales, se realizaron también dos números notables, que concitaron la atención de la ciudadanía. A las 9 de la mañana tuvo lugar una romería al Cementerio General, donde se colocaron ofrendas florales en la tumba de los guardias fallecidos y se honró la memoria de ellos, citándose de modo especial al cabo Cusi muerto en La Paz, al intentar desmontar una bomba colocada en el Obelisco. El homenaje estuvo a cargo del coronel Benigno Herrera.

Una hora más tarde se desarrolló una ceremonia de hondo contenido humano, cuando el Obispo de la Diócesis, Monseñor René Fernández, en una misa concelebrada, impartió la bendición matrimonial a once parejas de guardias cuyas novias vestían de blanco. La ceremonia, la primera de índole que se efectúa en Oruro, se prolongó por espacio de una hora y media, lapso en el que Monseñor Fernández remarcó la importancia del acto y exhortó a los contrayentes a llevar una vida matrimonial cristiana.

Luego de las reflexiones expresadas, el Obispo de la Diócesis, pidió a los asistentes que colmaban el recinto de la Nueva Catedral, a unirse a la felicidad y alegría de los contrayentes. En instantes en que se escuchaban las notas del Himno Nacional, Monseñor Fernández ofreció el sacramento de la comunión, bendijo los anillos y tomó la promesa de los recién casados.

Fue analizada ayuda económica para actividades en Riberalta

RIBERALTA, 25 (PRESENCIA).- Conceptuosas expresiones de agradecimiento para con el Gerente del Banco Do Brasil en Bolivia, Darío Brandao, tuvo la alcaldesa, Elena de Urresti, en ocasión de una reunion-trabajo realizada con empresarios privados, instituciones y juntas vecinales, "por su desinteresada voluntad de ayudar con créditos a hombres de trabajo de la región", según dijo.

El Banco Do Brasil ha concedido numerosos créditos a mediano plazo a empresarios de la zona, lo que indudablemente ha "descongestionado" la crisis de financiamiento agroindustrial que agobiaba y aún continúa agobiando a los hombres de empresa de la región. "Los beneficios se están viendo -dijo la alcaldesa- porque se nota mayor actividad comercial, se ocupan más brazos en las labores de producción y se está incentivando el trabajo creativo del sacrificado hombre noreste ño".

NECESIDAD DE APOYO CREDITICIO.

Las conclusiones de la reunión trabajo propiciada por la primera autoridad edilicia, coincidieron en afirmar la "urgente necesidad de apoyo crediticio a medianos y largos plazos, que vengan a incentivar las labores de producción y comercialización de los productos regionales". Un llamado al gobierno para "que asuma una actitud positiva" en este sentido, se hará mediante nota escrita que se prometió entregar a la prensa posteriormente.

BANCO AGRICOLA

Paralelamente, se reconoció la enorme importancia que asume ahora el recientemente reorganizado Banco Agrícola, con una agencia regional en la ciudad, que está brindando "nuevas esperanzas al sector campesino y agropecuario". Se reconoció asimismo el papel importante que jugaron para este objetivo el Ministro Natusch Busch y el Lic. Luis Mayzer Ardaya, Gerente General del BAB.

Servicio de aguas potables en Potosí sufrió suspensión por obras de mejora

POTOSI 15 (PRESENCIA).- Durante tres días esta capital permaneció sin agua debido a los trabajos de modernización que se realizan en la captación del líquido elemento.

Inicialmente AAPOS Administración Autónoma para Obras Sanitarias comunicó a la población, el corte general en el suministro de este servicio, por dos días, pero luego los potosinos tuvieron que resignarse a permanecer uno mas con las piletas vacías.

Simultáneamente al corte del servicio de aguas potables tuvo lugar en la ciudad de La Paz una reunión en el Ministerio de Urbanismo y Vivienda entre el Comité de Desarrollo, la empresa adjudicataria de los trabajos de modernización "Integral Ltda" y la firma supervisora IPA Ingeniería Politécnica Americana

La entidad de desarrollo y las empresas indicadas, en el portafolio indicado, discutieron la marcha de los trabajos y el pedido de reajuste de precios, según se informó.

Mientras tanto la ciudadanía sostenía que los problemas potosinos como el caso de aguas potables deberían discutirse y resolverse en el terreno.

Un personero del Comité, al retornar de la sede del gobierno declaró a título personal que "las conversaciones fueron saludables y que próximamente un personero del Ministerio de Urbanismo y Vivienda vendrá a la Villa Imperial a inspeccionar los trabajos de modernización" los mismos que de acuerdo a contrato, deberían haber sido entregados el pasado mes de diciembre.

Se normalizan clases en la universidad de Oruro

ORURO, 25 (PRESENCIA).- En forma gradual, a partir de principios de esta semana, tal como estaba previsto, empiezan a normalizarse las clases en las diferentes facultades e institutos dependientes de la Universidad Boliviana Técnica de Oruro, luego de la huelga que duró alrededor de una semana.

Se estima que algunas ausencias en los diferentes cursos, se deben a que los estudiantes viajaron al interior del país, de donde no han retornado todavía, pero que la asistencia alcanzará su total normalidad hasta mediados de la presente semana.

El Rector de la Universidad, Carlos Guzmán Pereyra, expresó a la prensa: "Esperamos que a partir de mañana (martes) podremos observar total normalidad ya que no existe ningún factor que pueda interferir las labores. Vale decir que los estudiantes están cumpliendo el compromiso contraído en presencia del Prefecto del Departamento y el representante de ASBORA para levantar el paro".

Agregó: "Todas las autoridades universitarias cumplirán el compromiso en los términos referidos, de las más amplias garantías y la flexibilidad académica en favor del estudiantado de la UBTO."

MINISTERIO DE INFORMACION Y DEPORTES

COMITE ORGANIZADOR DE LOS VIII JUEGOS DEPORTIVOS BOLIVARIANOS CORDEPAZ

CONVOCATORIA A PROPUESTAS
LICITACION Nº 4/74

Cobertura y Obras Anexas - Piscina Obrajes

El Ministerio de Información y Deporte, el Comité Organizador de los VIII Juegos Deportivos Bolivarianos y la Corporación de Desarrollo de La Paz, invitan a las Empresas Constructoras de 2a. y 3a categoría legalmente establecidas así como también a las firmas especializadas en Cubiertas Metálicas, asociadas a una Empresa Constructora, a presentar sus propuestas con todas las formalidades estipuladas en el Decreto Ley Nº 10120 de 2 de febrero de 1972 para la Cobertura (paredes y techo) y obras anexas de la Piscina de Obrajes.

Los planos y Pliego de Especificaciones podrán ser retirados de las oficinas del Comité Organizador Av. 16 de Julio Nº 1800 piso 9 previo pago de 250.- a partir del día jueves 27 del presente a horas 9.00 a.m.

La apertura de las propuestas tendrá lugar en las oficinas del Comité Organizador en presencia de los ofertantes, el día viernes 19 de julio a horas 17.00 p.m.

Las ofertas de servicios se recibirán hasta el día miercoles 17 de julio del año en curso a horas 17.00

La Paz, junio de 1974

A los comerciantes importadores

La Cámara Departamental de Minería de Oruro, tiene interés en efectuar la importación de los siguientes artículos:

Acero ochavado de 7/8"
Carburo de calcio granulado.
Carretillas tubulares.
Combos o martillos de diferentes pesos.
Dinamita de 7/8".
Palas punta huevo y cuadradas.
Picotas mineras.
Nitrato de amonio.
Telas de acero y planchas perforadas.

favor hacer conocer sus cotizaciones.

Oruro, junio de 1974.

INVITACION

La Asociación Nacional de Trabajadores Sociales y la Carrera de Servicio Social de la UBMSA, invitan a los Trabajadores Sociales a participar en el Coloquio sobre experiencias del Servicio Social Latino - Americano - que se efectuará los días miércoles 26, de 16 a 18 hrs. y el jueves 27, de 15 a 18.30 del pte. mes en el local del Instituto Americano (local audiovisual) entrada calle Landaeta.

Participarán prestigiosos profesional que asistieron a la reunión ad-hoc del I.S.I. (Instituto de Solidaridad Internacional Konrad Adhenauer.

La Paz, 25 de junio de 1974

T.S. Yolanda de Quevedo
PRESIDENTA DE LA ASOCIACION NACNL DE TRABAJADORES SOCIALES

Lic. Eliana v. de Eyzaguirre
COORDINADORA DE CARRERA DE SERVICIO SOCIAL

LONGINES

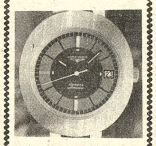

Más de 100 años tradición de en relojes

Distribuidores en Santa Cruz:

Nazrala Hnos.

TELEFONOS AUTOMATICOS DE LA PAZ S.A.

"CONTADORES DE LLAMADAS"

La Gerencia General de Teléfonos Automáticos de La Paz S.A., tiene el agrado de invitar a todos los Señores Abonados, que deseen comprobar personalmente el funcionamiento de sus "CONTADORES DE LLAMADAS" se apersonen a las Centrales Telefónicas que se detallan a continuación, los días MIERCOLES, JUEVES Y VIERNES DE LA PRESENTE SEMANA. Nuestro Personal Técnico tendrá mucho agrado en demostrarles cómo funciona éste mecanismo automático que es un sistema integrado a las Centrales Telefónicas:

Teléfonos Números	20.000 al 29.999 40.000 al 43.999	Central Telefónica de la Calle: Colón No. 255 Edif. "Vicente Burgaleta.
Teléfonos Números	50.000 al 58.999 60.000 al 64.999	Central "Gran Centro" Mariscal Santa Cruz Edif. TASA.
Teléfonos Números	59.000 al 59.599	Central "El Alto" Carretera Panamericana, lado planta de Y.P.F.B.
Teléfonos Números	82.000 al 84.499	Central "Obrajes" Calle 13.

Horario de atención: De 9 a 11.30 a.m.
de 14.30 a 17.30 p.m.

La Paz, 25 de junio de 1974

DEPARTAMENTO DE RELACIONES PUBLICAS

ALARMAS PARA AUTOS

Se agotaron

Agradecemos al Público Paceño la acogida que tuvo los dispositivos Electrónicos, Automáticos Importados que protegen TOTALMENTE: puertas, maletera, capot, llantas, faros, limpiaparabrisa, cortaviento, radio, adornos etc.

Anunciamos que llegará un nuevo Stock de 100 Equipos en los próximos días.

Ventas Promocionales. Precio de PROPAGANDA $b. 800. Instalación gratuita en 20 minutos. Demostración sin Compromiso.

SEPARE EL SUYO AL TELEF. 41509
!OJO! ULTIMA REMESA PROMOCIONAL

OTRA VEZ SANTA CRUZ SE ADJUDICA PREMIO MAYOR DE LOTERIA

La composición gráfica corresponde al momento en que el señor Vicente Vargas Sivila - derecha-, personero del Banco del Estado, RECIBE EL CHEQUE correspondiente al PRIMER PREMIO de 300.000 pesos del sorteo del 1º de Junio.

Un ciudadano cruceño es el feliz ganador de su inversión de 30 pesos, multiplicado diez mil veces.

LOS DIFERENTES DISTRITOS DEL PAIS, AL IGUAL QUE LAS ENTIDADES BANCARIAS, MANTIENEN VIVA ESPECTATIVA Y MARCADA COMPETENCIA PARA GANAR Y COBRAR LOS GORDOS DE LOTERIA NACIONAL, CADA SEMANA.

Es evidente que la diosa fortuna tarda en llegar, pero... SIEMPRE LLEGA...!!!

HAGASE USTED ASIDUO JUGADOR DE LOTERIA NACIONAL

EL PROXIMO SABADO SE SORTEA
300.000 PESOS DE PREMIO MAYOR

EN PLENO INVIERNO...

VENTAS Y SERVICIO EN LAS DISTRIBUIDORAS

National DE TODO EL PAIS.

A&P

CONVOCA A TODAS LAS NOVIAS DEL PAIS AL PRIMER CONCURSO ANUAL

"La Novia de A&P"

A Realizarse entre el 24 de Junio y el 14 de Diciembre de 1974.

PREMIO: UNA CASA o UN DEPARTAMENTO por un valor de $b. 170.000.00 financiados por A&P en la ciudad donde vive "La Novia de A&P".

TRES LIBRETAS DE AHORRO de $b. 10.000.—

PARTICIPANTES: TODAS las Novias de Bolivia.

REQUISITOS:

Para participar en "La Novia de A&P", las Novias deberán:

— Presentar sus datos personales: Nombres y anellidos, carnet de identidad, lugar de nacimiento
— Poseer una Libreta de Ahorro con un mínimo de $b. 1.000.00 como Depósito de Ahorro en una de las nueve Mutuales de Ahorro y Préstamo para la Vivienda, del Sistema A&P.

INSCRIPCION:

Para inscribirse en este Concurso, las Novias deberán:

— Solicitar su inscripción en la Mutual de la localidad donde la participante ha fijado su residencia. NO podrá inscribirse en NINGUNA OTRA Mutual.
— Las Novias que vivan en localidades en que no existe una Mutual de Ahorro y Préstamo para la Vivienda deberán inscribirse en la Mutual de la localidad más cercana a su localidad de residencia.

Existen Mutuales de A&P en las siguientes ciudades:

La Paz Oruro Cochabamba Santa Cruz
Sucre Potosí Tarija Trinidad

— Recibir un Certificado de Inscripción emitido por su respectiva Mutual. Este Certificado llevará el mismo número de su Libreta de Ahorro de A&P.
— Cada Novia podrá abrir el número de Libretas de Ahorro que desee.

SORTEO "LA NOVIA DE MI MUTUAL":

Para elegir a la "Novia de A&P" las Mutuales seguirán el siguiente procedimiento:

— Cada Mutual determinará la fecha para elegir a su Candidata para "La Novia de A&P", y en este Sorteo intervendrán:
— El Gerente de la Mutual de Ahorro y Préstamo respectiva;
— Un Notario de Fe Pública;
— Un Representante de las Novias correctamente inscritas, elegida por ellas mismas;
— Un Representante de la Prensa local;
— Un Representante de la Radio local.

Este grupo de personas será reunido NO como un Jurado Calificador, sino con la SOLA RESPONSABILIDAD DE CERTIFICAR LA SERIEDAD del Sorteo destinado a elegir a "La Novia" de cada Mutual cuyo número de Libreta de Ahorro aparezca en el DECIMO lugar del Sorteo.

Tan pronto se haya sorteado LA LIBRETA DE AHORRO VENCEDORA, este número y el nombre de su propietaria serán hechos públicos.

En caso de que "La Novia" de la Mutual haya decidido retirarse del Concurso será reemplazada por la Novia cuya Libreta de Ahorro haya aparecido en NOVENO lugar. El mismo procedimiento regirá en caso de que la Novia en noveno lugar decidiera retirarse del Concurso, y será reemplazada por la Novia que ocupó el octavo lugar. De este modo, existen DIEZ Novias que podrían participar en este Concurso representando a cada Mutual.

SORTEO "LA NOVIA DE A&P":

— Una vez elegidas las nueve representantes —una por cada Mutual— cada una de ellas será invitada por el Sistema A&P a visitar la ciudad de La Paz en compañía de un familiar. Todos los gastos de estadía de cada Novia y de su acompañante serán pagados por A&P.
— Las Novias deberán llegar a la ciudad de La Paz antes del día 12 de Diciembre de 1974, y retornar a la localidad de su residencia después del día 14 de Diciembre de 1974.
— Las Nueve Representantes de las Mutuales participarán en un Gran Sorteo. La vencedora será proclamada como "La Novia de A&P" el día 14 de Diciembre de 1974.
— El procedimiento para elegir a "La Novia de A&P" será como sigue:

Participarán en la elección:

— El Presidente del Sistema A&P;
— Un Notario de Fe Pública;
— Un Representante de las Diez Novias Finalistas, elegida por ellas mismas;
— Un Representante de la Prensa local;
— Un Representante de la Radio local.

Como en los sorteos anteriores, la misión de este grupo de personas NO ES la de un Jurado Calificador, sino la de CERTIFICAR LA SERIEDAD del Sorteo destinado a elegir a LA NOVIA DE A&P 1974.

La Novia de A&P será aquella cuya Libreta de Ahorro haya salido en DECIMO lugar.

Tan pronto se conozca la LIBRETA DE AHORRO VENCEDORA, este número y el nombre de su propietaria serán hechos públicos.

El procedimiento de reemplazo, en caso de retiro de la Novia vencedora, será el mismo que rige para los Sorteos de las Mutuales.

PARA TODAS LAS SEÑORITAS MAYORES DE 16 AÑOS

Operación quirúrgica antes del nacimiento

NEWPORT BEACH, CALIFORNIA 23 (AP).- Un médico mira al feto en el quinto mes de su desarrollo, detecta un defecto estructural cardíaco y lo corrige mediante una operación quirúrgica antes del nacimiento.

Esto, aparente resultado de la imaginación exaltada de un guionista de Hollywood, podría ser posible en breve según Michael Kaback, Director Asociado de Medicina Cinética en el Hospital de Torrance.

Laback dice que "faltan quizas solo un par de años" antes que la fetoscopia sea practicada en los seres humanos. Esta especialidad consiste en observar al feto con un instrumento en forma de aguja que contiene sus propias fuentes luminosas.

"La fetoscopia podría darnos pistas acerca de las causas de los defectos congénitos y como corregirlos", dijo. "podríamos obtener muestras de sangre del pie del feto. Una vez identificada la anormalidad, podríamos corregirla alterando el régimen alimenticio de la madre durante la gestación o dandole alguna medicina.

Podríamos hasta hacer operaciones al feto y a la larga, tendríamos la posibilidad de impedir muchos defectos congénitos".

"Actualmente " a agregó, "alrededor del 5 al 7 por ciento de los niños tienen algún tipo de defecto al nacer".

Los ingenieros del laboratorio de retropropulsión de Pasadena trabajan en la modificación de instrumentos y el Fondo Presidencial del Instituto Tecnológico de California ha dado ayuda financiera a la investigación fetoscopica.

Kaback dijo que sus investigaciones se han limitado prácticamente a ovejas, y los experimentos en seres humanos han sido muy limitados y experimentales solo en casos donde el paciente decidió terminar el estado de gestación".

Estación orbital fue lanzada ayer

PARIS, JUN 25 (AFP).- La Estación Orbital Saliut-3, lanzada esta mañana por la URSS, debiera recibir en breve la visita de dos cosmonautas, pilotos de una cosmonave Soyúz.

El 15 de junio, el General Georgui Beregoboy, Director del Centro de Entrenamiento de los cosmonautas soviéticos, reveló que cuatro tripulaciones de dos pilotos se preparaban intensivamente para vuelos Saliut.

Naturalmente, el lanzamiento de cosmonautas dependerá del funcionamiento de la estación previamente inserita en órbita y modificada con respecto a los anteriores Saliut, disparados el 19 de abril de 1971 y el 28 de abril de 1973.

Los observadores recalcaban que la actual experiencia y la probable reanudación de los vuelos tripulados soviéticos coinciden con la intensiva preparación de los astronautas norteamericanos, Tom Stafford, Donald Slayton y Vance Brand, recién llegados a la "Ciudad Estelar" el domingo pasado, para el vuelo conjunto de julio de 1975.

Hoy en la historia

POR THE ASSOCIATED PRESS

Hoy es miércoles 26 de junio, dia 177 de 1974. Faltan 188 para terminar el año.

EN UN DIA COMO HOY:

363 - Fallece en combate contra los persas el emperador romano Juliano "El Apostata".

1541 - Es asesinado en Lima el conquistador Francisco Pizarro.

1714 - España y Holanda firman la paz de Utrecht.

1807 - Napoleón y el Zar Alejandro I se juran amistad eterna.

1821 - Nace el estadista y general argentino Bartolomé Mitre.

1858 - Tratado Británico - Chino de Tientsi que concluye la guerra entre ambos paises y abre los puertos chinos al comercio británico.

1870 - Estreno en Munich de "Las Walkirias" de Ricardo Wagner.

1935 - Los nazis decretan el trabajo obligatorio en Alemania.

1937 - El Duque de Windsor hasta hace poco Rey Eduardo VIII de Inglaterra se casa en Francia con la señora Wallis Simpson.

1941 - Finlandia declara la guerra a la Unión Soviética.

1945 - 50 paises firman en San Francisco la carta de la ONU.

1960 Madagasgar proclama su independencia y se da el nombre de republica Malgache.

1962 - Portugal expulsa de Mozambique a los nacionales indios.

1963 - El presidente norteamericano John Kennedy visita Berlin Occidental.

PENSAMIENTO DE HOY: Las Naciones Unidas fueron creadas no para llevarnos al cielo sino sólo para salvarnos del infierno.

Winston Churchill, estadista británico (1874 - 1965)

Estrategia norteamericana tiende a ampliar influencia en Medio Oriente

WASHINGTON, 25 (AP).- La estrategia norteamericana actual para el Medio Oriente contempla un largo periodo de enfriamiento, mientraas Estados Unidos trata de ampliar su influencia en la región.

Con el área aún prácticamente sobrecogida por el éxito del Secretario norteamericano de Estado Henry Kissinger en las negociaciones de separación de fuerzas y tras el fortalecimiento de la posición de Estados Unidos con el viaje de Nixon, Kissinger desea que las cosas se tranquilicen.

Funcionarios norteamericanos que viajaron tanto con Nixon como con Kissinger en el Medio Oriente afirman que esto significa que la Conferencia de Paz de Ginebra no comenzará hasta fines de año.

Este programa se pone de relieve por los planes de viaje de Kissinger en el que figura una posible visita a Moscú y la India en septiembre y otra a China un mes más tarde.

Sin embargo un enfriamiento como el citado en el Medio Oriente no significa que Kissinger pasará por alto la región. El Secretario de Estado proyecta atraerse a la influencia norteamericana a Irak y a Libia dos de los paises árabes más radicales.

Ambos paises son importantes para Kissinger debido a que representan factores de estabilización y porque son baluartes de la influencia soviética.

La estrategia de Kissinger ha sido la de aumentar la influencia norteamericana entre los paises árabes de forma que su dependencia de Rusia se haga tan frustrante y poco grata que tengan que volverse a Washington.

Este enfoque rindió frutos con Egipto y Siria especialmente durante la guerra de octubre de 1973 pero Kissinger espera que con respecto a Irak y Libia la cuestión resulte más difícil.

Los soviéticos están mucho más firmemente enraizados en esos dos paises que no podrán por consiguiente volver tan fácilmente la espalda a Moscú.

Esto implica de otra parte que los rusos estarán mucho más decididos a mantener su influencia en ellos teniendo en cuenta los importantes logros norteamericanos en Siria y Egipto.

Se espera que Kissinger comience con Irak, ya que la errática jefatura de Libia hace prácticamente imposible emprender alli gestión alguna.

Un período de espera antes de Ginebra permitirá también a ambas partes considerar las realidades de los tres principales asuntos aún no resueltos, la suerte de los árabes palestinos, Jerusalén y las fronteras de Israel.

Estados Unidos no ha asumido una posición concreta ni lo hará hasta que se haga evidente que las posiciones de ambas partes son irreconciliables.

Este parece ser ya el caso. Los árabes no pueden incluso ponerse de acuerdo entre ellos en lo concante a los palestinos sino sólo para decir que es necesario hacer algo.

En la cuestión de Jerusalén el Rey Faisal de Arabia Saudita exige la expulsión de Israel de la Ciudad Santa y amenaza con otro boicot petrolero contra Estados Unidos si no obtiene lo que quiere.

Tanto Egipto como Siria dicen que no se conformaran con nada que no sea la devolución del territorio árabe ocupado actualmente por Israel. Se informó concretamente que Siria informó a Kissinger que luchará si no se le devuelve todo su territorio.

Si estas posiciones permaneceh invariables cuando la conferencia de Ginebra comience sus trabajos es posible que Kissinger se vea obligado a intervenir a fin de poner en juego su magia diplomática.

Ley de desarrollo de la selva fue difundida por un niño selvícola

LIMA, 25 JUNIO (IPS).- El Ministro de Agricultura General Enrique Valdez Angulo, dio lectura en el caserío de San Juan, a 8 kilómetros de Iquitos, la más importante ciudad de la Amazonia peruana, al texto de la nueva ley de desarrollo de la selva y protección de las comunidades nativas.

Golpeando con pequeños timbales el tronco hueco de su "manguare", gigantesco bombo ceremonial de su tribu, un niño Shipibo informó a sus hermanos de raza que viven en las riberas de los rios de la selva, el contenido de justicia y esperanza de la nueva ley.

Una nutrida concentración de representantes de comunidades nativas y cooperativas de colonos, se unieron a las delegaciones sindicales de iquitos para festejar el acontecimiento. Sumamente emocionado, el Ministro de Agricultura señaló: "esta ley es la respuesta de la revolución al clamor de los pueblos de la amazonia peruana, con el y con otros instrumentos que se estan preparando, se pondrá fin para siempre a todas las formas de injusticia que los pueblos de la selva han padecido".

Teobaldo Ochoballo, nombre cristiano de un delegado de la tribu de los shipibos, presente también en el mitin, dijo: "recien estamos viendo con claridad nuestro futuro y nos preparamos con voluntad y esperanza". Ochoballo es licenciado del ejercito en donde aprendió a leer y escribir. Retornó a su tribu hace ocho años, alcanzando el cargo de uno de los grupos shipibos.

El Ministro Valdez Angulo anunció que el Banco de Fomento Agropecuario pondrá a disposición de los proyectos agricolas y pecuarios, de la selva 1,600 millones de soles (alrededor de 40 millones de dólares).

Además de reconocer de manera imprescriptible y declarar intangible e inalienable la propiedad de las tierras que las tribus selvicolas utilizan en forma permanente o en sus migraciones estacionales, la ley de promoción de la selva establece dos áreas de acción promotora, una de ellas a traves de los llamados asentamientos rurales, en los que el estado aplicaria todas sus posibilidades crediticias y técnicas para establecer nucleos de asentamiento en donde predominarán las formas cooperativas. Estas formas cooperativas pueden ser, en algunos casos, de propiedad y explotación conjunta de la tierra para uso sagricolas o ganaderos, o simplemente de servicios o comercialización. La segunda área de acción se refiere a las tierras denominadas de libre disposibilidad, que podrá ser explotada por empresas que podrán recibir hasta 100 hectáreas de tierras aptas para el cultivo de 2000 hectareas de tierras destinadas a la ganaderia. Se señala que las empresas alli radicadas deberán entregar a sus trabajadores, además de sus salarios, la tercera parte de la renta neta, como participación de utilidades.

El Ministro señaló que para la dación de los préstamos se seguirá el siguiente criterio de prioridad: A) Para los asentamientos rurales establecidos en las zonas fronterizas B) Las comunidades nativas, C) Cooperativas agrarias y empresas de propiedad social y D) Los adjudicatarios individuales.

Finalmente, anunció que en breve se difundirán los dispositivos legales que deben preservar y normar la explotación de los recursos forestales.

Nueva advertencia de Israel a Libano sobre el terrorismo

JERUSALEN, JUN 25 - (AFP).- Israel lanzó hoy una seria advertencia al Libano responsabilizándolo de los "crimenes y atentados terroristas" contra Israel si no se decide a eliminar de su territorio a las organizaciones palestinas basadas allí.

El Primer Ministro Israelí Israel Yitzak Rabin lanzó advertencia ante el parlamento hebreo tras el atentado fedayin cometido anoche contra la localidad israelí de Nahariya que causo siete muertos.

Rabin dijo que "El Libano debe eliminar absolutamente de su territorio a todas las organizaciones terroristas que se sirven del Libano como base para sus operaciones contra Israel".

"Si el gobierno de Beirut, añadió Rabin, no cumple con su deber tendrá la total responsabilidad de los "crimenes y sabotajes cometidos por los terroristas".

Rabin lamentó que El Libano no hubiese dado hasta ahora la menor prueba de que desea la eliminación de dichas "bases terroristas" en su territorio.

Añadió que Israel sólo desearía mantener relaciones pacíficas con Líbano, pero que la debilidad del gobierno de Beirut permite actualmente a los palestinos operar contra Israel desde el sur del Libano donde tienen su cuartel general.

Para asegurar nuestra seguridad, añadió Rabin, debemos luchar contra las actividades de dichas organizaciones".

Rabin agregó que los ataques de los palestinos tienen por objetivo "desangrar a Israel y sabotear las negociaciones de paz".

LLEGARON MOTORES

Usados en estandard de Chevrolet, Dodge, Ford, Rambler, Chevi 6 en linea y 8 en V. Tambores, radiadores, cajas de velocidad, cajas de dirección, alternadores, carburadores, distribuidores, culatas, generadores y motores de arranque, a precios de ocasión. Zoilo Flores 1284.

URGENTE

Se requiere los servicios de un electricista en automotores. Ref. Río Choqueyapu. Telf. 22170.

Familia inglesa

Desea alquilar departamento amoblado, que conste de tres dormitorios, dos baños, cocina, dependencias para empleada, garaje, etc. Referencias teléfono 20581 en horas de oficina.

La Paz, 24 de Junio de 1974.

SE NECESITA

Casa amplia en alquiler adaptable para Clínica, zona Sopocachi. Enviar datos a Casilla 4461.

VARTA ESPECIAL

LA PILA VERDADERAMENTE ESPECIAL

POR SU DURACION Y RENDIMIENTO

VARTA

Búsquela en su tienda preferida

Ventas al por mayor:

HANSA Ltda.

LA FIRMA BOLIVIANA DE SU CONFIANZA CON MAS DE 65 AÑOS AL SERVICIO DEL PAIS

DEPARTAMENTO MERCADERIAS

Tel. 50878 - YANACOCHA esq. MERCADO

ICH SPRECHE DEUTSCH!

UND SIE?

SEGUNDO SEMESTRE

a partir del 1 de Julio

CURSOS AUDIO - VISUALES

LABORATORIO

PELICULAS DE ENSEÑANZA

Inscripciones abiertas, informes en la Secretaría, Av. 6 de Agosto 2218, Tel. 24479

BIBLIOTECA

Horario: Lunes a Viernes de 15'' a 19'' horas

Libros, revistas, periódicos, en alemán y español

EL ACCESO A LA SALA DE LECTURA ES LIBRE PARA TODA PERSONA

INSTITUTO CULTURAL BOLIVIANO ALEMAN

GOETHE - INSTITUT

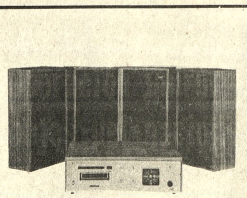

JVC NIVICO

Estéreos Cuadrifónicos

AMPLIFICADORES

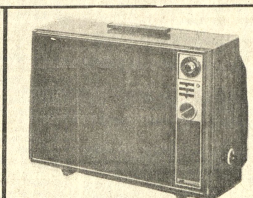

JVC NIVICO

Portables en todos los tamaños

TELEVISORES

Estéreo Cassette

JVC NIVICO

RADIOLAS

Cassette

JVC NIVICO

RADIOGRABADORAS

LA PAZ SISAL Ltda. COMERCIO 994 esquina Yanacocha. Y AGENCIAS.

COCHABAMBA CASA CONFORT

SANTA CRUZ CASA REYES Ltda.

ORURO IMPORTADORA SUDAMERICANA

AVILA PUBLICIDAD

ROPA INTERIOR

B.V.D.

PIJAMAS

Para La Paz

IPA e Hidroservice efectuarán estudio de mejora de aeropuerto

Fue fijado el precio del quintal de soya en $b. 222

(ANF).- Como resultado de una reunión sostenida en la ciudad de Santa Cruz entre el Ministro Natusch Busch y técnicos de los ministerios de Agricultura, Industria y Comercio, se resolvió fijar en doscientos veintidos pesos bolivianos el precio del quintal de soya puesto en Santa Cruz.

El Subsecretario de Industria, Juan Pereira Fiorilo, afirmó que este precio está por encima del internacional en los lugares de origen.

Los productores plantearon la suma de 260.– pesos por quintal, aceptando finalmente la suma de 222.

Los agricultores no participaron directamente de la reunión; simplemente sostuvieron una entrevista con el Ministro de Agricultura, después de la declaración de Pereira, "éstos tendrán que aceptar el precio fijado, por cuanto se ha fijado en tal suma, pensando en el estímulo que requieren éstos para mantener el ritmo de su producción".

AZUCAR.

En el curso de la presente semana y mediante Resolución interministerial (Agricultura e Industria y Comercio) serán designados contralores técnicos que determinen el grado de sacarosa de la producción cañera, de modo que cañeros e ingenios tengan un tercer elemento de juicio para la fijación de precios sobre esta producción.

La determinación fue adoptada en razón de la reclamación de los cañeros y los propios industriales azucareros, que como consecuencia de la diferencia de grados de sacarosa en la caña, pierden (o ganan) sumas que en el caso de Guabirá, se calcula en un monto no menor a seis millones de pesos bolivianos.

En la reunión de Santa Cruz, se aprobó también la estructura que tendrá en el futuro la Comisión Nacional del Estudio de la Caña y el Azúcar (CNECA), organismo al que, además, se pedirá un informe técnico sobre las razones que determinan esta elevada diferencia de precios (diferencia de grados de sacarosa) que ha provocado la susceptibilidad de los cañeros.

En las oficinas de AASANA (Administración de Aeropuertos y Servicios a la Navegación Aérea) se informó que el próximo mes de julio se firmará el contrato con IPA e Hidroservice para que estas firmas realicen el estudio del "Plan Maestro del Aeropuerto de La Paz" y el diseño de mejoramiento.

Según explicación del Sub-Administrador de AASANA, My. Aroldo Cortez Jimenez se trata de un paso destinado a introducir mejoras que permitan un servicio acorde con la categoria de Aeropuerto Internacional que tiene el de La Paz. Agregó que, por el momento, no podía especificarse concretamente en que consistirán las innovaciones, ya que las mismas serán determinadas en el estudio que efectúen IPA e Hidroservice.

Las firmas consultoras realizarán también estudios de mejoramiento de los aeropuertos de Cochabamba y Santa Ana de Yacuma, cobrando por su trabajo la suma global de 115.000 dólares, que serán financiados por el Tesoro Nacional y que están consignados en el presupuesto de AASANA para la presente gestión.

IPA e Hidroservice deberán entregar el estudio en el plazo de ocho meses, a contar desde la fecha de la firma del contrato.

AEROPUERTO DE TRINIDAD

En cuanto al Aeropuerto de Trinidad, se indicó que la empresa Barbas está en plena ejecución de los trabajos para dotar a esa capital oriental de una pista pavimentada de dos mil metros de longitud por treinta y seis metros de ancho, además de las necesarias calles de rodaje y plataforma igualmente pavimentadas.

De acuerdo al programa de trabajo el aeropuerto de Trinidad, que será apto para la operación de naves jet Boing 727, debe estar concluido hasta diciembre del presente año.

AEROPUERTO DE SUCRE

Dentro del plan de trabajo de AASANA para el presente año, se incluye también la construcción de la pista de Alto Tucsupaya, nuevo aeropuerto para la ciudad de Sucre. Actualmente está siendo preparado el contrato que se suscribirá con la empresa Bartos, adjudicataria de la obra. Este trabajo deberá concluir en 1975.

El edificio terminal del nuevo aeropuerto de Sucre está siendo edificado por la empresa constructora Pareja.

La pista de Alto Tucsupaya, luego de concluida la primera etapa de trabajo, aunque asfallada no será operable inmediatamente para aviones Boeing 727, pero contará con las condiciones para ser utilizada por otras naves menores en cualquier época del año.

ORURO Y TARIJA

La Administración de Aeropuertos y Servicios a la Navegación Aérea, contando con cooperación de organizaciones cívicas y públicas de las ciudades de Oruro y Tarija, llevará a cabo durante el presente año trabajos de mejoramiento de los aeropuertos de esos distritos. Según se explicó "se mejorará el sistema portante y las condiciones de las pistas para hacerlas operables aún en la época de lluvias." Estos trabajos no incluyen la habilitación de los aeropuertos para la operación de aviones jet Boeing.

SANTA CRUZ

En Santa Cruz la empresa INI construye la terminal del Aeropuerto de El Trompillo.

Demora en el funcionamiento del Instituto de Integración

Pese a la recomendación e interés expresados por el Presidente Banzer, existe demora en la organización y vigencia del Instituto Internacional de Integración cuyo manejo y responsabilidad fue asignado a Bolivia por los ministros de educación del Convenio "Andres Bello".

En marzo de este año, durante la reunión de ministros de educación del citado convenio cultural del Grupo Andino, unánimemente se decidió que Bolivia fuera sede el Instituto, creado con el exclusivo propósito de formar equipos humanos para la conducción del proceso subregional.

Desde esa fecha hasta el presente muy poco se ha recorrido, según se informó en los circulos vinculados con la integración subregional, principalmente, debido a la falta de apoyo económico estatal.

De acuerdo a lo establecido en la reunión de ministros del pasado mes de marzo, hasta el próximo 31 de julio deberá estar elaborado el anteproyecto de funcionamiento del Instituto Internacional de Integración, el primero que fue creado a nivel del Acuerdo de Cartagena.

Los profesionales relacionados con el proceso de integración subregional, están preocupados ante la posibilidad de que si Bolivia no organiza y hace funcionar el citado Instituto, otra nación del Grupo Andino podría tomar a su cargo esta responsabilidad, quedando el país como una nación "que no sabe responder a sus compromisos", agregaron los declarantes.

En el discurso pronunciado por Banzer durante la reunión de ministros de educación del Grupo Andino, solicitó a éstos que el Instituto funcione en Bolivia en razón de que la Universidad Mayor de San Andrés había ofrecido hacerse cargo de su infraestructura y la Secretaría de Integración estaba empeñada en hacer realidad su creación.

Por decisión de los ministros andinos de educación, el Instituto fue declarado "patrimonio" boliviano.

Piden rebaja de aranceles para los materiales de construcción

Empresarios del ramo han planteado que la Cámara Boliviana de la Construcción solicite al Gobierno la rebaja de algunos rubros arancelarios, como medida destinada a contrarrestar el alza constante de los materiales que se importan para las construcciones.

Se explicó que la medida podria ser atendida, así sea solamente para beneficiar a las construcciones de interés social.

Los constructores preven que los articulos de hierro continuarán subiendo en sus precios. Se indicó también que, Argentina ha dispuesto la disminución de sus exportaciones de artefactos sanitarios lo que provocará un mayor incremento en los precios de estos materiales.

Se recordó las dificultades con que tropiezan las empresas constructoras que vienen cumpliendo contratos suscritos el año pasado. Estas firmas, además de tener que afrontar incrementos salariales dispuestos por las autoridades, están sufriendo las consecuencias de las constantes alzas en los precios de los materiales de construcción. Se concluyó indicando que estos obstáculos significan un claro peligro para que las construcciones se vean restringidas, en perjuicio también de los programas de desarrollo del Gobierno.

- DE SANTA CRUZ.- Alumnos de la segunda promoción del Colegio "Principe de Paz", de la población Gral. Saavedra, de la Provincia Obispo Santiesteban, de Santa Cruz, visitaron las instalaciones de PRESENCIA y la Editorial LUX. La promoción vino a La Paz acompañada por la profesora de Ciencias Sociales, Mery de Jiménez.

- DESPEDIDA.- El sábado 22 del presente, se reunieron en la Nunciatura Apostólica los sacerdotes y religiosas de la Arquidiócesis junto con Su Excelencia Monseñor Genaro Prata, Obispo Auxiliar de La Paz, a fin de rendir fílial homenaje de adhesión al Santo Padre y de fidelidad a sus inspiradas directivas sobre la evangelización en el mundo de hoy. Mismo tiempo aprovecharon dicho acto para despedir a Monseñor Antonio Franco que deja Bolivia trasferido a la Representación Pontificia de Irán- después de haber permanecido dos años en este País tan querido por él y donde ha desarrollado una labor acertada, granjeándose la amistad del Clero y de los fieles de Bolivia.

Colegio "Manuel Belgrano" será un local experimental-Piloto

- El Ministerio de Educación, al mediante resolución ministerial, ha dispuesto que el funcionamiento del Colegio "Manuel Belgrado" de Tarija sea un local experimental-piloto que beneficie en forma directa al "Plan Quinquenal de Desarrollo Educativo".

Dicho local será inaugurado por el Presidente de la República, Gral. Hugo Banzer Suárez, Ministros de Educación de Argentina y Bolivia, Jorge Taiana y Mario Serrate Ruiz, respectivamente, en acto que se realizará el 4 de julio, como parte de la conmemoración del IV Centenario de Fundación de Tarija.

En razón la política que fuera delineada por las autoridades de ese ministerio, que tiende a integrar la escuela a la comunidad, la unidad "Argentina, Gral. Manuel Belgrano" será un establecimiento experimental-piloto, que dispondrá en el momento dela iniciación de labores, de los siguientes niveles, ciclos y especialidades que serán complementados en forma progresiva.

a).- Pre-Básico, b).- básico, completo: de primero a quinto grados, c).- Intermedio: Primer Grado, d). Primeros grados con las siguientes especialidades:: Mecánica, Carpintería, Comercial y agropecuaria. Asimismo, serán nombrados, mediante convocatoria especifica por concurso nacional de méritos y exámen de competencia, los directores dela unidad. El personal docente también será seleccionado de la misma forma que los directores, siendo requisitos sur formación las Normales del país, titulo profesional y práctica en la docencia.

El Ministerio de Educación, se hará cargo de la provisión y mantenimiento del personal docente, administrativo y de servicios, mientras que la comunidad educativa tendrá a su cargo la conservación y mantenimiento del local.

Se creó asociación ganadera del departamento de La Paz

Ha sido organizada la Asociación de Ganaderos del Departamento de La Paz, cuya finalidad es promover el desarrollo ganadero mediante el mejoramiento zootécnico y el incremento productivo.

Esta asociación fue creada gracias al auspicio de la Corporación Regional de Desarrollo de La Paz CORDEPAZ), según sostiene una información proporcionada en esa entidad.

En la asociación también están agrupadas personas que se dedican a criar ganado ovino, porcino y camélidos. Se les otorgará asistencia técnica y económica provenientes de entidades estatales y externas.

Autoridades de CORDEPAZ indicaron que las proyecciones de la asociación paceña de ganadería, "dada la situación privilegiada en cuanto a clima, que abarca Altiplano, Valle, Yungas y trópico", tienen mucha importancia para incrementar la riqueza productiva en ese sector.

Los ganaderos sostendrán su primera Asamblea General, convocada por la Corporación Regional de Desarrollo de La Paz, en fecha que se hará conocer oportunamente.

Nuevo repunte de la cotización del estaño

NUEVA YORK, 25 (AP).- Precios de materias primas hoy:

Antimonio 2.25 dólares la libra, Nueva York.

Cobre 85 5/8 47 centavos la libra Connecticut.

Plomo 24 1/2 centavos la libra, Nueva York.

Cinc 34 1/2-36 centavos la libra San Luis.

ESTANO 4.65 3/4 dólares la libra Nueva York.

Mercurio 345.00 dólares el frasco Nueva York.

Plata extranjera 4.685 dólares onza, Nueva York.

Oro 150.30 la onza, Nueva York.

Desarrollo de la Comunidad entregará obras en Caranavi

El Servicio Nacional de Desarrollo de la Comunidad ha programado para la próxima semana la inauguración y entrega de varias obras que beneficiarán a los trabajadores campesinos de la región de Caranavi.

De acuerdo a la información proporcionada a PRESENCIA por las autoridades de Desarrollo de la Comunidad, entre las principales obras están dos caminos de vinculación vecinal cuyo costo asciende a la suma de 300.000 pesos bolivianos. Se trata del camino a la zona de El Palmar y a la región de El Progreso, de 12 y 8 kilómetros de longitud.

En el kilómetro 73, región de Alto Beni, será entregado el Colegio Vocacional, obra en la cual se invirtió la suma de 85.000 pesos bolivianos.

En Caranavi, en la zona denominada Buenos Aires, será entregado un pontón que permitirá el cruce del Río Coroico. En la misma población de Caranavi, se entregará la sede social de la Federación Especial de Trabajadores Campesinos de la región. El costo de las dos obras alcanza a 46.000 pesos bolivianos.

En la región de Coroico, zona El Chairo, será entregada una escuela rural. El costo de la construcción fue de 32.000 pesos bolivianos. Asimismo, será inaugurado y entregado el puente colgante que unirá las poblaciones de El Palmar y Suapi, en el Alto Beni, la obra fue construida por un valor de 35.000 pesos bolivianos.

A la inauguración y entrega de estas obras ha sido invitado el Presidente de la República, Gral. Hugo Banzer Suárez y otras autoridades del departamento de La Paz.

EQUIPOS DE RADIO

Las autoridades del Servicio Nacional de Desarrollo de la Comunidad, informaron que hasta la próxima semana serán concluidos los trabajos de instalación de 13 equipos de radio en varias regiones del territorio nacional.

Los equipos están siendo instalados en La Paz, Cochabamba, Santa Cruz, Potosi, Chuquisaca y Pando, permitirán una mayor agilización de los trámites que los campesinos realizan para la construcción de obras en sus comunidades. Fueron adquiridos por un valor de 25.000 dólares, fondos proporcionados por USAID a Desarrollo de la Comunidad mediante un crédito.

Chile desmiente.....

(Viene de la página 1)

agregó. "Hago hincapié en la cordialidad y afecto que el general Velasco se refirió a mi país y a mi persona".

REUNION
DE PRESIDENTES

Durante la entrevista, le entregó a Velasco una carta del Presidente de la Junta Militar de Chile, general Augusto Pinochet, en la que aceptaba una invitación de Velasco para visitar el Perú en diciembre.

Pinochet asistirá así a una reunión cumbre de presidentes de países sanmartinianos y bolivarianos del continente para celebrar el 9 de diciembre el 150 aniversario de la Batalla de Ayacucho, que dio término al dominio colonial de España en esta parte del mundo.

Jefe del Proyecto Autopista

Demora en obras de Autopista no debe atribuirse a CONAVI

"Actualmente, los trabajos de construcción de la Autopista, se encuentran en el Kilómetro 6", expresó ayer el Jefe del Proyecto, Ing. Javier Villa, quien además agregó: "en ningún momento he manifestado que por culpa de CONAVI se vienen retrasando estas obras".

El Jefe del Proyecto de la Autopista puntualizó que las viviendas construidas por el Consejo Nacional de Vivienda en las zonas de Villa Adela y Achachicala, están concluidas y que se espera que en breve tiempo más sean ocupadas por las familias afectadas con la expropiación de sus viviendas, que serán demolidas en la construcción de la Autopista.

En declaraciones formuladas a PRESENCIA, el Ing. Villa señaló que evidentemente el programa de trabajo de la Autopista, está atrasado, pero ello obedece a cuestiones que están fuera del control de las autoridades, "quienes ponen el máximo de su empeño en estas tareas y en las colaterales".

**ESTADO ACTUAL
DE LAS OBRAS**

El Ing. Villa explicó que las obras están en el tramo kilómetro 6, zona de Bosquecillo. En el tramo kilómetro 1 al 5, no se han iniciado aún las obras porque las viviendas continuan ocupadas. Ese tramo se extiende desde la Avenida Montes hasta la zona del Bosquecillo.

La Autopista, tendrá una longitud de once kilómetros, totalmente iluminada, protegida con malla olímpica y emplecida con construcciones ornamentales. La obra debe ser entregada a fines del próximo año.

—. AVIONES TAM 16 Y 17 EN SERVICIO.- La falta de repuestos obligó a dos aviones del TAM a estar fuera de operación . Los aviones TAM 16 y 17 fueron objeto de un "overhoul" en los servicios de mantenimiento del Grupo Aéreo de Transporte. Al cabo de varios meses, y obtenidos los repuestos necesarios, ambas naves han sido reincorporadas a la flota de aviones del TAM, con lo cual se reforzarán los servicios aéreos a zonas alejadas del país. En la fotografía de la izquierda, el TAM-16 junto a las azafatas Frida Gómez Rossendi y Martha Gonzáles Heredia. A la derecha el Ministro de Transportes corta la cinta que simboliza la reinauguración de servicios del TAM-17, durante la ceremonia del XXIX aniversario de fundación del Grupo Aéreo de Transporte.

Serían prolongadas las vacaciones escolares

Julio Loayza Irahola, Director General de Educación, afirmó ayer en declaraciones a la prensa, que existe posibilidad de ampliar las vacaciones de invierno, aunque todavía no se conocen los informes del Ministerio de Previsión Social y Salud Pública.

Mientras tanto, se mantendrá lo dispuesto en el calendario escolar que fija el 1 de julio para la reinciación de las labores escolares. "Consideramos que no es cierto que el frio invernal se hubiera intensificado, por el contrario, su intensidad está aminorando en forma progresiva. Por lo tanto, hasta el momento no existe el riesgo para que se presenten epidemias gripales u de otra clase de afecciones" De todas maneras y para emitir una opinión al respecto, se esperará un pronunciamiento oficial del Ministerio de Previsión Social y Salud Pública.

PENSIONES ESCOLARES

El estudio que fuera efectuado por la Comisión Mixta sobre el aumento de pensiones escolares en los colegios particulares no ha sido aún presentada a consideración del Ministro de Educación y Cultura. Por esta razón cualquier alteración en los precios fijados en el acuerdo firmado por los integrantes de la comisión, no ha sido autorizado por este despacho, dijo el Ministro de Educación, Dr. Mario Serrate Ruiz.

Esta misma comisión que se encuentra presidida por el Sub-Secretario de Educación Rural, Prof. Eduardo Lezana Lezana, ha recibido en días pasados un serie de solicitudes de colegios particulares pidiendo su ascenso a primera categoria. Este pedido, según se informó, en el Ministerio de Educación fue negado porque los colegios solicitantes no cuentan con los requisitos para ascender a esa categoria.

- REORDENAMIENTO URBANO. - El Alcalde Armando Escóbar Uria, en la inspección que realizó ayer a los barrios de la ciudad, dispuso el reordenamiento urbano de la Garita de Lima, mediante el ensanche, nivelación y otras obras de las calles que convergen en esa plaza. Ordenó también un estudio para la instalación del servicio de alcantarillado y lamentó que algunos vecinos convirtan las calles en focos de infección al echar desperdicios y aguas servidas. El Alcalde, personalmente, hizo retirar a las vendedoras callejeras, cuyos puestos bloquean las calles y el ingreso al Centro de Salud "La Paz", causando accidentes de tránsito que ya costaron la vida de seis personas. Ordenó al Intendente Municipal el cumplimiento de esa disposición.

FOMO ejecutará varios programas de tecnificación de mano de obra

Se ejecutarán varios programas de formación de mano de obra en el país, utilizando los sistemas informales de enseñanza, según declaró a la prensa el Director del Servicio Nacional de Formación de Mano de Obra (FOMO), Fernando Gumiel.

Señaló que FOMO es un organismo completamente descentralizado y que, en su gestión que se inicia, pondrá su máximo empeño para convertirse en un organismo técnico.

Gumiel se especializó en formación de mano de obra en España y otros paises de Europa. Expresó que los beneficios que reporta un país en vias de desarrollo los planes de formación obrera son muy significativos, y que por ello, el Servicio Nacional de Formación de Mano de Obra encarará como nunca un plan de proyecciones hacia la tecnificación de los desocupados.

Manifestó que los desocupados al tener un nivel de conocimiento técnico en determinadas disciplinas lograrán mejorar su situación social, a la vez que ingresarán al sector de producción.

El FOMO, como entidad descentralizada, cuenta a la fecha con varias especialidades: albañileria, encofrado, hormigón armado, instalaciones domiciliarias, electricidad electrónica, soldadura eléctrica, soldadura autógena, mecánica, electricidad de automóviles, carpinteria y reparación de maquinaria agrícola.

Fallecimiento

La familia Barrancos Cruz participa con profundo pesar, el fallecimiento del que en vida fue abnegado padre

Sr. EFIGENIO BARRANCOS VILLARROEL

(Q. E. P. D.)

Acaecido en la ciudad de Vallegrande el dia 23 de junio del presente año.

Otro pedido de retorno al país del Dr. Morales

La Asociación de Mujeres Universitarias se ha dirigido mediante oficio fechado ayer al Ministro del Interior en el que se le pide el retorno al país del Presidente de la Confederación Nacional de Profesionales, Dr. Manuel Morales Dávila.

En la nota mencionada, se expresa que el destierro del Dr. Morales se ha originado seguramente "en una mala interpretación de su actitud en vista de que la Asociación de Mujeres Universitarias, que es ajena a todo proselitismo político no cree que su conducta hubiese sido atentatoria al Supremo Gobierno ni a la ética profesional, ni a los fines de la Confederación, que son la defensa del profesional boliviano y de los sagrados intereses de la Nación".

EN VENTA LIMPIEZA EN SECO

- Ubicada en zona Residencial, maquinaria nueva y muy acreditada. Referencias teléfono 21431.

URGENTE

Se precisan encofradores con certificados. Presentarse en Av. Arce esq. Fernando Guachalla. EMPRESA CONSTRUCTORA BARTOS y Cía.

¡ATENCION SRS. DEL VOLANTE!! AHORA EN BOLIVIA!

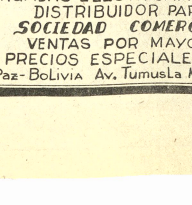

BATERIAS
·CAPSA·
LAS MEJORES DEL PACTO ANDINO
LOS MEJORES PRECIOS DE PLAZA
CARGADAS ELECTRICAMENTE, LISTAS PARA USA
DISTRIBUIDOR PARA BOLIVIA
SOCIEDAD COMERCIAL "ANFA LTDA."
VENTAS POR MAYOR Y MENOR
PRECIOS ESPECIALES PARA MAYORISTAS
La Paz - Bolivia Av. Tumusla No. 580 Telf. 20744

CONTRALORIA GENERAL DE LA REPUBLICA

Notificación

La Contraloría General de la República notifica a todas las personas, cuyos trámites de Calificación y Certificación de Años de Servicio fueron abandonados en estas oficinas desde 1960 hasta 1970, que deben recogerlos ó, en su defecto, reactualizarlos en el término de siete días a partir de esta notificación pública.

Cumplido dicho plazo, la entidad fiscalizadora procederá al archivo de los documentos antes mencionados, sin lugar a reclamos posteriores.

La Paz, 26 de junio de 1974

OFICINA DE RELACIONES PUBLICAS

Comando General del Ejército realiza nuevas designaciones

El Comando General del Ejército está procediendo a la designación de nuevos comandantes en algunos institutos militares, con el fin de llenar vacancias producidas a raíz del último complot subversivo en el que se hallaban comprometidos varios jefes y oficiales.

Es posible- se anunció en fuentes militares- que estas nuevas designaciones sean ratificadas con una orden general complementaria que puede ser emitida a fines del presente mes. Mientras tanto ya se han producido algunas posesiones de autoridades militares.

EN EL COLEGIO MILITAR

El ex-mayor Gary Prado Salmón, que ocupaba las funciones de Comandante del Batallón de Cadetes del Colegio Militar de las Fuerzas Armadas, al haber sido dado de baja por su participación en el último complot subversivo, dejó vacante su cargo. En su reemplazo ha sido designado el Cnl. DEM Oscar Larraín Frontanilla, quien, además, tiene la profesión de abogado y desempeñaba el cargo de la Sección II del Estado Mayor General del Ejército.

En remplazo del ex-Tcnl. Raúl López Leyton fue designado el Cnl. DEM Rodolfo Cueto Jiménez, en el cargo de Jefe del 4to. Departamento III del Estado Mayor General del Ejército. El Cnl. Cueto Jiménez ocupaba hasta hace poco el Comando del Regimiento Tarapaca.

COMANDANTE DEL TARAPACA

El Mayor DEM Mario Oxa Bustos ha sido posesionado como Comandante del Regimiento "Tarapacá", con base en el Alto. La posesión estuvo a cargo del Comandante de la Primera División del Ejército Gral. Brig. Alberto Libera Cortez, con asistencia del Jefe de Estado Mayor de la Primera División del Ejército, Cnl. Jorge Terrazas Alborta, Jefes y Oficiales integrantes del Estado Mayor. El Mayor Oxa Bustos estaba ocupando el cargo de Comandante del primer batallón del Regimiento Escolta "Presidente Busch".

Colorados" 1º de Infantería.

El nuevo Comandante del Regimiento Tarapacá fue edecán del Presidente Banzer. En el último complot revolucionario del 5 de junio, el Mayor Oxa fue quien descubrió la participación del Jefe Nacional del MNR, Ciro Humboldt Barrero, el Mayor Oxa como Comandante del Regimiento "Tarapacá" será secundado por el Cap. Oscar Angulo, como comandante de Batallón.

OTRAS DESIGNACIONES

Se espera que en el curso de este fin de semana se hagan conocer nuevas designaciones, para reemplazar los cargos vacantes que dejaron los oficiales comprometidos en el último complot revolucionario. Asimismo se hará conocer el nuevo destino del Cnl. Edgar Adett Zamora, quien retornó al país luego de haber cumplido las funciones de Embajador de Bolivia en el Brasil.

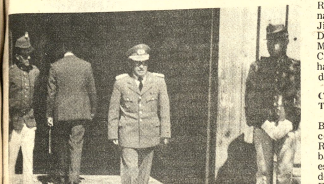

COMANDANTE DEL "TARAPACA". En la fotografía el Mayor Mario Oxa Busto, posesionado como nuevo Comandante del Regimiento "Tarapacá". En la fotografía es visto abandonando el Palacio de Gobierno.

CONEPLAN entregó 2 proyectos industriales para Cochabamba

Dos proyectos, uno sobre la extracción de aceite crudo y otro para la construcción de un matadero frigorífico, fueron entregados a las autoridades de la Corporación Regional de Cochabamba (CORDECO), por el Ministro Secretario de CONEPLAN, Sergio Otero Gómez.

El acto de entrega se verificó en Cochabamba, según informaciones proporcionadas en CONEPLAN, la ejecución de los dos proyectos contribuirá al desarrollo de ese departamento.

El proyecto de extracción de aceite crudo también incluye la plantación de oleaginosas en la región del Chapare. En el aspecto agrícola, se requerirá el asentamiento de 250 familias, bajo el sistema cooperativo.

Se ha previsto la adjudicación de un total de 1.500 hectareas de palmera africana, de cuyos frutos se extraería el aceite para ser refinado. Se requeriría una inversión de 40.420.000 pesos bolivianos para cubrir los gastos de inversión fija y de capital de operación.

El otro proyecto se refiere a la instalación de un matadero frigorífico y de una planta de subproductos. Este proyecto podrá ser materializado mediante el aporte financiero de la Corporación Regional de Desarrollo de Cochabamba, la Alcaldía y sectores de la empresa privada.

Ambos proyectos fueron elaborados en un seminario sobre proyectos, que realizó la Secretaría del Consejo Nacional de Economía y Planificación, a través del Instituto Superior de Administración Pública.

Concluyó seminario sobre normalización y metrología

Despues de dos días de deliberaciones ayer concluyó el Seminario sobre Normalización y Metrología cuya finalidad es introducir un sistema de pesas, medidas y calidades de uso nacional, superando la actual situación de dispersión.

A la clausura asistió el Ministro de Industria y Comercio, Miguel Ayoroa, quien destacó los esfuerzos que se hacen por dotar al país de sistemas de control que permitan superar la etapa de dispersión de pesas, medidas y calidades.

El Seminario fue auspiciado por el Ministerio de Industria y Comercio y National Bureau of Standars de los Estados Unidos.

Participaron técnicos nacionales y personalidades internacionales, vinculadas a los sistemas de normalización y metrología.

Los acuerdos adoptados no sólo servirán de pauta para la introducción de sistemas fijos en la actividad industrial y comercial sino que posibilitará el aprovechamiento de experiencias de naciones desarrolladas, donde las referencias de las pesas, medidas y calidades ya están establecidas y son una guía para la producción.

En Tarija se efectuará congreso de corporaciones regionales del país

El primero de julio, en la ciudad de Tarija, se realizará el Congreso de Corporaciones Regionales de Desarrollo, bajo la presidencia del Ministro Secretario del Consejo Nacional de Economía y Planificación, Sergio Otero Gómez, según informaron ayer autoridades de ese portafolio.

A la reunión asistirán también autoridades de gobierno, representantes de las corporaciones regionales de desarrollo del país y de otras instituciones departamentales.

Los participantes analizarán el proyecto de Ley General de las Corporaciones Regionales de Desarrollo, que ha sido elaborado por la Secretaría del Consejo Nacional de Economía y Planificación.

Autoridades de CONEPLAN informaron que el proyecto consta de seis títulos y 16 capítulos, en los que se pone en relieve la constitución de las corporaciones, en sustitución de los comités de desarrollo y otras públicas que aún existen en varios distritos del país.

La ley establecería normas de constitución, organización y funcionamiento de las corporaciones, cuyas tareas serían las de alcanzar el desarrollo socio-económico de las regiones, mediante la ejecución de estudios y obras compatibles con los programas y políticas globales del Gobierno Central.

NUEVA DIRECCION TECNICA

Para atender todos los requerimientos de las corporaciones regionales de desarrollo, la Secretaría del Consejo Nacional de Economía y Planificación crearía la Dirección de Coordinación y Planificación Regional (DICOPLAR), dependiente de esa Secretaría de Estado.

Constituiría un organismo técnico encargado de orientar las funciones básicas del desarrollo regional en sus aspectos zonales, integración de los espacios económicos, determinación de zonas prioritarias y criterios de localización para las actividades económicas.

Indicaron que la nueva Dirección a crearse, sin ser una entidad fiscalizadora, coadyuvará a la dinamización de todas las tareas o planes que tienen las corporaciones regionales de desarrollo.

Ex-Subsecretario de RR.EE. fue obligado a dejar cargo

El ex-Subsecretario de Relaciones Exteriores, Guillermo Céspedes Rivera, fue obligado sorpresivamente a dejar el cargo que desempeñó durante más de un año y medio. En virtud de la formal notificación escrita que le hizo llegar el Canciller Alberto Guzmán Soriano, Céspedes Rivera presentó renuncia a sus funciones casi una hora despues de que su sucesor en el cargo, Mario Ostria Trigo, fue posesionado ayer.

El ex-Subsecretario recibió la notificación escrita del Canciller el sábado en la noche, mediante nota oficial que lleva fecha del corriente día, o sea del domingo. Céspedes, Rivera presentó renuncia a su cargo recién ayer. Ambas notas dicen:

La Paz, 23 de junio de 1973

Al señor
D. Guillermo Céspedes Rivera,
Subsecretario de Relaciones Exteriores
PRESENTE.

Señor Subsecretario:

El Excelentísimo señor Presidente de la República, General Hugo Banzer Suárez, me ha hecho conocer que, contando con su aceptación, le ha confiado una nueva e importante función, en la que espera su valiosa cooperación y su reconocido talento. Ante estas circunstancias, y para continuar el normal funcionamiento de esta Cancillería, me ha instruido que el lunes 24 de los corrientes, posesione al doctor Marcelo Ostria Trigo, en el cargo de Subsecretario de Relaciones Exteriores que usted ha desempeñado hasta ahora.

El Primer Mandatario me ha pedido que en esta oportunidad le exprese su más vivo agradecimiento por la dedicación, idoneidad y lealtad con que ha desempeñado la Subsecretaría, que usted deja. En este sentido, el señor Presidente me dice que le hará llegar una comunicación personal.

Por mi parte, deseo manifestarle mi complacencia por haber contado, en usted, con un muy eficiente colaborador. Debo dejar testimonio de mi reconocimiento por su labor en favor de la Cancillería que, en todo momento, se favoreció con su talento. Confío en que seguiré recibiendo, desde la nueva situación que se le ha asignado, sus valiosos consejos y cooperación.

Al mismo tiempo que le expreso mi pesar por su alejamiento de este Ministerio, le felicito por el nuevo puesto de responsabilidad que le ha asignado el señor Presidente de la República, en el desempeño de cuyas funciones le auguro los mayores éxitos.

Con el fin de llenar una formalidad, le agradeceré hacerme llegar su renuncia y, a la vez, le invito a asistir al acto de posesión del nuevo Subsecretario, oportunidad en la que será muy grato hacer público mi agradecimiento y afecto personal.

Reciba, distinguido señor Céspedes, los sentimientos de mi más alta consideración y aprecio.

Fdo. Alberto Guzman Soriano,
Ministro de Relaciones Exteriores y Culto.

—

La Paz, 11:30 a.m. del martes 25 de junio de 1974.

Señor
Gral. Alberto Guzman Soriano,
Ministro de Relaciones Exteriores y Culto,
Presente.-

Señor Ministro:

En la noche del sábado 22 me fue entregada en mi domicilio su carta fechada el domingo 23. En ella me comunica usted que, por instrucciones del señor Presidente de la República, General Hugo Banzer Suárez, deberá posesionar el día lunes 24 a quien me sustituye como Subsecretario de Relaciones Exteriores, habida cuenta de que yo habría aceptado una nueva e importante función.

En la misma nota me manifiesta usted que el Primer Mandatario le ha pedido me exprese "su más vivo agradecimiento por la dedicación, indoneidad y lealtad" con que he desempeñado las funciones de Subsecretario durante año y medio y varias veces las de Canciller interino. Luego de expresarme también su pesar personal por mi alejamiento de la Cancillería agrega su esperanza de que seguirá recibiendo mis "valiosos consejos y cooperación". Finalmente, me solicita hacerle llegar mi renuncia, como un acto de mera formalidad, y me invita usted a asistir al acto de posesión de mi sustituto, diciéndome, para terminar "oportunidad en la que me será muy grato hacer público mi agradecimiento y afecto personal".

Agradezco mucho los términos cuidadosamente elogiosos de su carta, a la vez que tan precisos en sus fines. En realidad, no era necesario proceder tan sorpresiva y abruptamente. Habría bastado que Su Excelencia, el señor Presidente de la República, cuya confianza en el manejo de asuntos sumamente delicados me ha honrado sobremanera, o usted, en cualquiera de nuestras continuas entrevistas, me hiciera saber que tenían un candidato urgido de ocupar mi puesto y que éste contaba con el apoyo de ustedes, para que yo renunciara irrevocablemente y de inmediato, sin dar lugar a la incómoda situación que se creó, por la impaciencia y ajetros del funcionario aspirante a la Subsecretaría.

En las circunstancias actuales huelga mi renuncia. Su carta la tomo como una exoneración injustificada, ateniéndome, precisamente, a los conceptos que usted expresa en homenaje a mi gestión.

Lo único que le pido y a lo cual creo tener derecho, es que se me permita salir decorosamente del Despacho y no urgido a plazo perentorio, como si hubiese cometido algun gravísima falta, lo cual usted bien lo sabe, no es el caso.

Válgame la oportunidad para agradecerles, tanto a Su Excelencia el señor Presidente de la República como a usted las múltiples pruebas de ilimitada confianza que tuvieron a bien brindarme hasta la vispera de su carta a la que doy respuesta.

Con este motivo, señor Ministro, quedo de usted atentamente.

(Fdo.) Guillermo Céspedes Rivera.

SUBSECRETARIO DE RR.EE. El Canciller Alberto Guzmán Soriano posesionó ayer al Dr. Marcelo Ostria Trigo en el cargo de Subsecretario de Relaciones Exteriores. El Canciller, en la oportunidad, ponderó la labor del ex-Subsecretario Guillermo Céspedes Rivera y anunció que por decisión del gobierno ejercerá nuevas funciones en el campo del periodismo. Marcelo Ostria desempeñaba la Dirección General de Política Exterior en la Cancillería.

El viernes no habrá actividad bancaria por Balance Semestral

.Por la realización del balance del primer semestre de la actividad bancaria, el viernes, los Bancos que operan en el país, no atenderán al público.

De acuerdo a informaciones proporcionadas por autoridades del Banco Central de Bolivia, anualmente se realizan dos balances semestrales. A través de esas operaciones los Bancos corrigen o "ajustan" su funcionamiento, según el movimiento económico del país, en el respectivo período.

Ateneo Femenino dará charlas a la clase obrera

El Ateneo Femenino de Estudios Jurídicos y Sociales realizará un ciclo de charlas de orientación para la clase obrera, en coordinación con el Centro Nacional de Familias.

Se han programado conferencias, encuestas y cambios de opiniones entre las participantes. El local será la fábrica Vascal S.A. y de acuerdo al siguiente rol:

Día 26 - Seguridad Social y Sindicatos; El Derecho Laboral y el Obrero.

Día 27 - Aspectos Sociológicos de la Familia; Paternidad Responsable.

Día 28 - Enfermedades Venéreas.

Programas sanitarios están supeditados a ayuda exterior

El atraso de la sanidad y su ineficacia para beneficiar a la mayor parte de la población del país quedaron de manifiesto nuevamente ayer, cuando las autoridades del Ministerio de Previsión Social y Salud Pública informaron a los dirigentes de la Confederación de Campesinos sobre los programas realizados y por realizarse.

El titular del Ministerio de Salud, Dr. Luis Leigue Suárez, explicó que la invitación que había hecho a los dirigentes campesinos para esa reunión, a la que fue convocada también la prensa, se debía a la necesidad de informar sobre el problema sanitario y las posibilidades de aunar esfuerzos para alcanzar mejores resultados.

LA SESION

La reunión informativa contó con la presencia de los jefes de departamentos del Ministerio de Salud, quienes expusieron las realizaciones y los proyectos por realizarse, haciendo especial referencia a los años posteriores a 1971.

Fue así que el Departamento de Planificación mencionó que las acciones sanitarias en el sector rural del país se vieron fortalecidas por la asistencia internacional, que además de otros aspectos, se tradujo en la creación de 87 centros sanitarios.

La creación de cuatro oficinas regionales materno-infantil y algunas unidades hospitalarias de esta especialidad en zonas rurales también con ayuda extranjera fueron las principales realizaciones del Departamento Materno-Infantil, además de proporcionar orientaciones a la población campesina sobre atención prenatal, embarazo y atención puberal.

Los encargados del Departamento de Enfermedades Transmisibles hicieron hincapié sobre los aspectos relacionados con las campañas preventivas, en lo que se demostró fue el campo donde la actividad sanitaria tuvo mayores exitos, ya que se pudo erradicar enfermedades como la viruela, paludismo, sarampión y otros broles esporádicos.

Los logros obtenidos en los programas preventivos fueron respaldados con programas complementarios, Pero quedó demostrado que los planes están supeditados a la ayuda que llega del exterior, no obstante la creación del Banco Nacional de Vacunas, sostenido con aportes de entidades nacionales, campañas de educación sanitaria y promoción de orientadores rurales.

LIMITACIONES Y ATRASO

Cuando el Jefe del Departamento de Saneamiento Ambiental, Ing. Carlos Chávez, expuso los programas que en esa especialidad ha realizado y se propone llevar a cabo el Ministerio de Salud quedó demostrado el grado de limitaciones y atraso en que se encuentra la sanidad en el país.

Las estadísticas citadas por esa autoridad no hicieron otra cosa que corroborar que la situación ha empeorado y tiende a agravarse desproporcionadamente si se toma en cuenta -como lo reconoció el propio Ministro de Salud- que no hay relación entre los recursos disponibles y la demanda de los mismos, cada vez más grave debido al considerable crecimiento demográfico del país.

Dicho aumento poblacional, no obstante el alto grado de mortalidad que se registra en el país, especialmente en el sector infantil, llega a aproximadamente 100 mil personas por año.

Los datos aportados por el Ing. Chávez fueron conocidos hace casi un año. Sobre cálculos de 3,4 millones de habitantes rurales, equivalente al 66% de la población total del país, sólo el 3,1% (111 mil personas) cuenta con agua potable y el 2% (67 mil personas) con servicios letrinas. Se espera que en un plan decenal el beneficio de estos dos servicios alcance a sólo 500 mil personas con una inversión de 12 millones de dólares.

La situación no es mejor en el sector urbano, ya que el 49% de esta población tiene agua potable, el 26% alcantarillado. Con inversión de 27 millones de dolares, en diez años se podrá beneficiar solamente a medio millón de habitantes.

Además se tiene el hecho de que el presupuesto general del Ministerio de Salud no alcanza al 2% del nacional, vale decir que es algo más de 500 millones de pesos, de los que la mayor parte se destina al pago de remuneraciones y al personal activo, quedando escasos recursos que se aproxima a los 90 millones para la atención sanitaria propiamente dicha y el mantenimiento de la infraestructura hospitalaria.

Resulta que ese saldo no permite la ampliación de ninguna naturaleza en los servicios sanitarios, lo que en relación al crecimiento vegetativo de la población al cabo de los graves riesgos que confronta el país.

La situación fue comprendida por el Ministro Leigue y sus colaboradores, quienes al explicar el problema a los dirigentes campesinos pidieron su cooperación decididamente a la labor sanitaria para que la población rural pueda beneficiarse más.

El Ministro Leigue Suárez dijo que una de los problemas que entorpece más la situación es la dispersión de recursos materiales y humanos, debido a que son varias las entidades que, de una u otra forma, manejan programas sanitarios.

Reconoció que por ese motivo no hay una planificación adecuada y resulta que el esfuerzo campesino no es bien aprovechado, como en el caso de muchas construcciones de postas sanitarias que han sido destinadas a otros fines.

El Secretario Ejecutivo de la Confederación de Campesinos, Oscar Céspedes, agradeció la información que se les prestó y prometió que hará todo el esfuerzo posible para concretar programas sanitarios eficaces para el campesinado y a fin de que los recursos que aporte sean bien utilizados.

Céspedes expresó su convicción de que la mayor parte del área rural del país está desamparada en cuanto a atención sanitaria y pidió que las autoridades profundicen sus conocimientos sobre los problemas de este sector para trabajar más y mejor sobre los datos que se obtengan.

Guarniciones de Potosí y de Sucre dieron apoyo a Banzer

Las guarniciones militares de las ciudades de Potosí y Sucre reiteraron ayer su total respaldo y apoyo al Presidente Hugo Banzer Suárez, a quien pidieron que continúe a la cabeza del gobierno, según informó oficialmente la Dirección General de Informaciones de la Presidencia de la República.

El Gral. Hugo Banzer Suárez reinició ayer sus contactos con las guarniciones militares del interior del país, habiendo emprendido ayer nuevo viaje a Potosí y Sucre, a bordo de la aeronave FAB-001. El Presidente, cumplida esas visitas, retornó a La Paz a las 19.15 horas.

En Potosí se reunió con jefes, oficiales y clase del Regimiento "Pérez", 3 de Infantería, a quienes explicó el programa que desarrolla su gobierno y las perspectivas que ofrece ahora al país. En Potosí permaneció hasta cerca de las 13 horas, para embarcarse nuevamente en el avión presidencial y partir rumbo a Sucre.

En la capital de la República se reunió con jefes, oficiales y clases del Batallón de Ingeniería No. 5 y el Regimiento "Sucre", 2 de Infantería. Posteriormente visitó las instalaciones del Liceo Militar, en el Palacio de La Glorieta, donde realizó otra reunión con jefes y oficiales de ese instituto militar.

Son aproximadamente 35 los Comandos divisionarios, institutos y unidades militares con los que se reunió hasta ahora el Presidente Banzer, todos ellos en el país, según las informaciones oficiales, le expresaron su apoyo y respaldo.

.VISITO PRESENCIA. El señor Raúl S. Beguiristain, nuevo Representante de la Organización de Estados Americanos en Bolivia, visitó ayer PRESENCIA y sostuvo un diálogo con nuestro Director, Dr. Huáscar Cajías. El señor Beguiristain, de nacionalidad argentina ya estuvo en nuestro país a cargo del Programa de Tributación de la OEA. Es contador público, licenciado en ciencias Económicas y también tiene el título de Master Of Arts, otorgado por la Universidad de Chicago, Estados Unidos.

Maestros pasivos tienen 15% de aumento en sus rentas

- La Caja Complementaria del Magisterio Fiscal, luego de efectuar "estudios, análisis y sacrificados esfuerzos", ha concedido a los maestros pasivos un incremeto del 15% sobre las rentas que perciben.

La información fue proporcionada por dirigetes de esa institución en rueda de prensa efectuada ayer. El citado incremento beneficia a todos los maestros jubilados hasta el año 1972; para los que se acogieron a este beneficio el año 1973 su incremento sólo será del 5%. El beneficio también alcanza a los empleados administrativos en el ramo de la educación.

Los maestros que prestan servicios en COMIBOL iniciarán sus trámites de jubilación a partir del mes de julio del presente año. Esta medida alcanza a 1.400 maestros, quienes podrán iniciar sus trámites siempre y cuando hayan cumplido con todas las disposiciones legales comprendidas en el convenio que firmaron con la Caja Complementaria.

Se informó que cualquier grupo homógeneo de docentes que desempeñe funciones en colegios particulares podrán acogerse a la jubilación, si cumplen con las disposiciones de la Caja. Se entiende por grupo homogéneo a varios maestros que llenen las condiciones requeridas.

En lo que se refiere a la cuota mortuoria, que tendrá también un incremento, probablemente sea elevada de 12.000 a 15.000 pesos, se realizan los estudios necesarios. Empero se aclaró que este incremento no representará un aumento en la cuota que aportan los asociados a la Caja.

La meta que persigue la Caja Complementaria -se dijo- es la de lograr la prestación de riesgos profesionales y el seguro integral para todo servicio docente en nuestro país.

Trabajadores de Fábrica Manaco están en huelga

Trabajadores de la Fábrica de calzado Manaco se encuentran en huelga general indefinida desde el pasado lunes, exigiendo el cumplimiento del Decreto Supremo para que la fábrica no cancele impuestos sobre sumas destinadas a la atención médica de los obreros.

Con objeto de sostener reuniones con autoridades del gobierno, una comisión de cuatro trabajadores llegó ayer a esta ciudad y denunció que, pese a que fueron invitados a la sede del gobierno para conocer el problema y aclaró que los trabajadores no tienen ninguna dificultad con la empresa. Dijo que en diciembre de 1973 la Dirección General de la Renta giró notas de cargo a Manaco y se realizaron varias reuniones para solucionar este caso. El problema, añadió, radica en que la Renta desea imponer una suma tope en los gastos que realiza la fábrica en la atención médica de sus obreros. Afirmó que esto no podía ser posible, ya que la empresa compra medicamentos y cancela los servicios profesionales de varios médicos, de esta forma la empresa no cotiza a la Caja Nacional de Seguridad Social.

El dirigente fabril informó que cuando se presentó el problema, el gobierno dispuso que una comisión se traslade a Cochabamba y efectué una revisión sobre el movimiento económico que la empresa invierte en atención médica.

La comisión emitió un informe favorable porque comprobó que no había evasión de impuestos. Posteriormente se organizó otra comisión tripartita que elaboró un ante proyecto de Resolución Suprema, instrumento legal mediante el cual la Renta ya no debía seguir multando a las fábricas. Lamentablemente dijo, ese documento, elaborado por los representantes del gobierno, empresa y trabajadores, había modificado y, lo que es peor añadió, hasta la fecha no fue promulgado con graves perjuicios a los obreros.

Los delegados de base que acompañan al Secretario del Sindicato son Juvenal Guzmán, Renato Arce y José Sambrana; retornan hoy a la ciudad de Cochabamba e informarán a sus compañeros sobre las negociaciones que no se realizaron. Hicieron conocer su protesta y acusaron la irresponsabilidad a ciertas autoridades que no se preocupan de cuidar el capital humano. Reiteraron que por ningún concepto ellos permitirán el traspaso del servicio médico a la Caja Nacional de Seguridad, en vista de que esta tiene series deficiencias. Por último dijeron que serán los trabajadores los que adopten cualquier medida despues de la próxima asamblea general que realicen.

DESCONOCIMIENTO

Lucio López López acusó al Secretario General de la Confederación Nacional de Trabajadores Fabriles, Casto Padilla, de ser un dirigente "que traicionó a sus bases". Dijo que fue desconocido porque "no defendió los intereses de los fabriles, en especial cuando el gobierno adoptó las últimas medidas económicas". Dijo que Padilla debe restituirse a sus bases ya que no representa a nadie y que también fue expulsado del gremio. Similar acusación vertió contra Joaquín Terrazas y Edgar del Carpio, ambos dirigentes de la Federación de Fabriles de Cochabamba.

Secretaria ejecutiva
para importante estudio profesional
en zona céntrica

Requerimos de una colaboradora de alrededor de 30 años, capaz de redactar con ortografía y manejar dictáfono, máquina de escribir oficina.

Se requisitos indispensables: Uso del dictáfono de taquigrafía a velocidad oral, la necesidad de manejo de dictáfono es el tacto, así como la referencia de una anterior función no inferior a otros años.

Resultará conveniente, aunque no imprescindible, el conocimiento del idioma inglés.

Los interesados deberán acudir a las entrevistas a interpretar (dentro especial de horario), iniciándose contacto confidencial en cuanto a la relación y presentación final de los trabajos.

La remuneración estará limitada únicamente por la capacidad demostrada y justas discutentes perspectivas de desarrollo personal.

Sr. CONSULTOR - Casilla 6834- La Paz

Dirigente del MNR rechaza declaraciones de Céspedes

Juan Sanjinés Ovando, Secretario Ejecutivo del Comando Laboral del MNR rechazó las declaraciones que hizo Oscar Céspedes pidiendo la salida de ese partido del actual gobierno.

Dijo que el dirigente Céspedes está desubicado y no podía echar sombras sobre el MNR que es el partido de los campesinos, los trabajadores y el pueblo. Sostuvo que más del 95 por ciento de los campesinos son movimientistas y los dirigentes que actúan al MNR son ajenos al campesinado.

COB

El dirigente ferroviario interrogado sobre la vigencia de la Central Obrera Boliviana dijo que los trabajadores están de acuerdo en que vuelva a funcionar, ya que es una conquista del pueblo y una institución fundada en el primer período del Movimiento Nacionalista Revolucionario. Añadió que la reapertura de la COB está en manos del gobierno y que el presidente Banzer dijo que se reabrirá cuando estén dadas las condiciones sociales y políticas.

CONVENCION

En relación a la próxima Convención Nacional del MNR manifestó que los sectores laborales asistirán unidos. Interrogado sobre si participarán a la Convención los fundadores y ex-Secretarios Generales, dijo que este hecho no fue analizado por las autoridades de su partido y que, además, ignoraba si los dirigentes que están fuera del país llegarán para la convención. Afirmó que en el MNR, en sus bases, existe plena unidad y que sólo en la alta jerarquía se han presentado algunas discrepancias personales.

.INFORMACION SOBRE SALUD. El Ministro de Salud, Luis Leigue (al fondo) es visto junto a Oscar Céspedes y otros dirigentes de la Confederación de Campesinos cuando, con la cooperación de los jefes de departamento de su despacho, explicó a esos representantes el problema sanitario del país.

ACLARACION A LA OPINION PUBLICA NACIONAL

Al escuchar anoche las declaraciones hechas a la prensa por el señor Ministro del Interior, referentes al exilio de mi esposo doctor Manuel Morales Dávila, no he podido menos que sorprenderme al oir que ahora se lo sindica de haber estado en contacto subversivo con mineros y fabriles, siendo así que en anteriores declaraciones se daba como razón de su extrañamiento, el estar realizando "intensa actividad política en medios estudiantiles".

Hago un llamado público a los personeros de los sectores aludidos, para que en razón de verdad y justicia hagan conocer su palabra respecto a cuándo, cómo y en que oportunidad mi esposo tuvo contactos o reunión alguna para siquiera cambiar ideas sobre algunos pronunciamientos emitidos por dichos sectores obreros o por el Consejo Ejecutivo Nacional, ya que nunca se apartó del estricto cumplimiento de lo establecido en los Estatutos de la Confederación y lo aprobado en los Congresos Nacionales de Profesionales de Bolivia.

Porque me consta que la actuación de mi esposo fue únicamente institucionalista pido a dichas organizaciones su pronunciamiento sincero y veraz al respecto, teniendo la esperanza de que con las aclaraciones que hagan ante el Ministerio del Interior, se pondrá en evidencia la ninguna participación que tuvo en trajines políticos y menos subversivos.

Pido fervorosamente a Dios, que todo lo ve desde arriba, que ilumine el corazón, la conciencia y el entendimiento de todas aquellas personas de quien depende la vuelta de mi esposo al seno de su Patria, de su profesión y de su hogar.

Agradeciéndoles anticipadamente por la comprensión que dispensen a mi justo pedido, los saludo muy atentamente.

Teresa O. de Morales

Ex alumnos de enfermerías se reunirán hoy

Los ex alumnos de la Escuela de Salud Pública del Curso de Auxiliares de Enfermería se reunirán esta tarde a horas 16.00 en el Centro de Salud La Paz, ubicado en la Plaza 14 de Septiembre o Garita de Lima.

La comisión organizadora integrada por Carmen Mariaca, Rosario Medina y Juan Luis Eulert, dio a conocer mediante una circular que la reunión es para analizar aspectos de importancia para la agrupación.

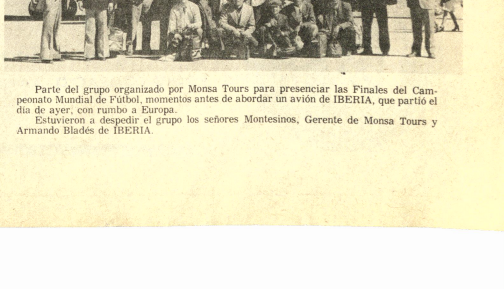

Parte del grupo organizado por Monsa Tours para presenciar las Finales del Campeonato Mundial de Fútbol, momentos antes de abordar un avión de IBERIA, que partió el dia de ayer; con rumbo a Europa.

Estuvieron a despedir el grupo los señores Montesinos, Gerente de Monsa Tours y Armando Bladés de IBERIA.

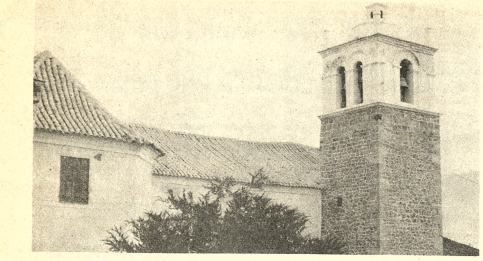

.- TEMPLO DE SAN PEDRO DE LA VILLA IMPERIAL.- Esta antigua iglesia de Potosí joya colonial que data de 1581, sufre serios daños tanto en su techo como en sus paredes. El vecindario se halla justamente preocupado por los mencionados deterioros y exige a las autoridades la refacción inmediata del templo.

Misiones religiosas en Tarija

Por WILSON MENDIETA PACHECO

El 4 de Julio, la capital tarijeña recordará el IV centenario de su fundación.

En adhesión a tan trascendental acontecimiento, de justicia será rememorar páginas imborrables de la historia chaqueña, a la par que subraya con profundo reconocimiento, los nombres de personas o de instituciones que han contribuido al surgimiento de la región.

Las misiones franciscanas, ocupan pues, un sitial importantísimo y por ello la necesidad de evocar algunos párrafos de su labor evangelizadora en lo que hoy es el Departamento de Tarija.

En 1883, Fr. Alejandro M. Corrado logró concluir unos "Preliminares" y un "Apendice" al "Manifiesto Histórico" que escribiera Fr. Antonio Comajuncosa sobre las misiones religiosas en el distrito de Tarija.

EL MANIFIESTO

Dicho "Manifiesto" abarca de 1755 a 1810 y su contenido en más de 500 páginas se refiere a los trabajos que desde el Colegio de Propaganda Fide de Tarija se logró realizar con grandes esfuerzos y con gran desprendimiento de vidas y sufrimientos.

"El Colegio Franciscano de Tarija y sus misiones" posteriormente fue editado en Quarachi, cerca de Florencia, Italia, en 1884 y en Bolivia se conservan aún algunos ejemplares que año tras año se convierten en "libros raros y casi desconocidos".

La relación que proporciona Fr. A. Comajuncosa sobre las misiones del Colegio de Tarija revela un servicio a la fe pocas veces visto, ya que los sacrificios constituyen algo así como "el pan nuestro de cada día" porque las condiciones geográficas, la carencia de medios de comunicación, la ferocidad de las tribus nativas, la escasez de recursos y la falta de comprensión, resultaban vallas tremendas para la propagación de la doctrina cristiana.

En 1810, las misiones religiosas sostenidas desde la capital tarijeña ascendían a 22, comprendiendo a casi 24.000 almas, en las que menos de 40 sacerdotes misioneros realizaban una labor realmente increible.

Desde Bermejo u Orán en el Sud hasta Abapé, Piraí o Acero en el norte; las misiones eran "Oasis de fe" en una región imponente por su bosque, temible por sus tribus salvajes y sorprendente por los peligros y las inclemencias del lugar. Sin embargo, Tariquía, Cuyambuyo; Salinas, Itaú, etc. eran activos centros de conversión, de trabajo humano y de incesante atracción para los nativos que reticentes unas veces y mansos otras, se entregaban al cristianismo.

En esos años en que las vías de comunicación eran difíciles o inexistentes, los misioneros, segun los datos de Fr. Comajuncosa lograron por ejemplo mantener alrededor de 2.500 matrimonios por la iglesia; amén de los párvulos que se bautizaban constantemente.

"Demos pues gracias a Dios, que sin embargo de nuestra inutilidad y de la dureza de estos indios, ya tenemos pacificadas todas estas fronteras", expresaba en Octubre de 1810 el autor de "Las Misiones de Tarija", añadiendo que "ya le agregamos a la Corona veinte y dos pueblos, que se sujetaron a ella; ya tenemos administrado el santo bautismo a 35.140 almas que vivian en la sombre de la muerte, y de estas ya pasaron a la eternidad 14.595; estos es, 9.230 párvulos, que ciertamente gozan de la bienaventuranza eterna del cielo, y 5.365 adultos, de los cuales Dios por su misericordia habrá salvado a muchos". "Demos pues gracias - concluia Comajuncosa - a Dios por todas estas ganancias y adelantamientos; y esperemos con paciencia, que por su misericordia llegaremos a conquistar todas estas bárbaras naciones, si no nos faltan operarios que puedan trabajar en la viña del Señor..."

El P. Antonio Comajuncosa, oriundo de Tarragona, España, desde 1780 recorrió infatigablemente Salta, Jujuy, Tucumán, toda la Provincia de Tarija, el Chaco y regiones próximas. En la misión de Salinas, durante dos años fue conversor apasionado y, por último, siendo Prefecto de las Misiones Franciscanas desde el lejano Tucumán, pasando por el cálido valle de Zenta y la tropical corriente del Bermejo, llegó hasta Santa Cruz de la Sierra, inspeccionando trabajos, orientando aldeas y organizando la forma de ganar nativos a la causa cristiana.

Completó su labor el infatigable misionero escribiendo sus experiencias y sus realizaciones, cuyas páginas expresan hoy la vocación de esta orden para convertir infieles a la gracia del Señor y dejar en los más apartados rincones obras que perduran en la fe y en el bien para los hombres.

PENURIAS Y SACRIFICIOS

La segunda parte de "Las Misiones de Tarija" se refiere al período comprendido entre 1810 y 1882 y continua la relación emprendida por Fray Antonio Comajuncosa.

"Con el 26 de Octubre de 1810, cuando el P. Comajuncosa escribia el último renglón de su "Manifiesto Histórico" de este Colegio y sus Misiones -dice una introducción-terminaba así para estas como para aquél la época de prosperidad, de progreso y de gloria, y empezaba otra de calamidades, de pérdidas y de humillación". "Desde entonces-advierte- fueron sucediéndose días siempre más turbios y tempestuosos, dias de sustos y peligros, de persecución y ruinas".

Finalmente, la crónica señala que "la pérdida de las dos misiones de San Pedro Regalado de Tariquía y de Nuestra Señora de las Angustias de Zenta, inauguró esa era infausta de desventuras".

A continuación los cronistas se refieren a que "tranquilos y contentos estaban en Tariquía, a donde habian sido trasladados, los indios de Cuyambuyo, y no menos lo estaban sus doctrineros, regocijándose del fruto que iban recogiendo de sus fatigas; pues, en una peste de viruelas, que hubo en la época en que principia nuestra relación, lograron regenerar para el cielo más de doscientas almas".

Los sufrimientos que tuvieron que afrontar los misioneros fueron permanentes y variados, pues en la época de la Guerra de los quince años, la incomprensión campeó estos lugares y posteriormente en los albores de la República los hechos se repitieron, mientras que, merced a la obra evangelizadora de las misiones, estas latitudes lentamente se incorporaban a la vida nacional.

Un explorador francés en 1883 reconociendo el trabajo de los misioneros, sostenia que "unos hombres venidos desde lejos, abandonando familia y patria, los franciscanos, impulsados por un profundo sentimiento de fe y de abnegación, han plantado la Cruz del Cristo en medio de estos desiertos, han predicado palabras de paz, han afrontado mil veces la muerte...".

Hoy, el olvido, voluntario o involuntario empolva estas hazañas, pero Tarija eternamente tendrá que recordar a estos misioneros que "solos, frente a frente de una naturaleza salvaje han establecido misiones, pueblos y han servido a Dios y a la nacion".

Al cumplirse el IV centenario de la fundación de la capital chapaca, de justicia es evocar estas páginas históricas llenas de sacrificio, de convicción y hasta de amor al terruño.

ARTE Y CULTURA

PERFIL DE LA POESIA BENIANA

PERFIL DE LA POESIA BENIANA, de César Chávez Taborga, 240 páginas. Talleres de la Empresa Editora "Urquizo Ltda." 174-La Paz.

Figuran en esta compilación, realizada por el profesor César Chávez Taborga, 27 poetas del Beni, a través de cuya producción se siente palpitar el paisaje de una tierra todavia virgen en muchos aspectos.

"Perfil de la poesia beniana", aunque no ha obedecido a una selección rigurosa (asi lo advierte el autor) tiene el mérito de ofrecer al lector un amplio panorama de las inquietudes culturales, traducidas en un lenguaje espontáneo, de un pueblo aún apartado de los grandes centros del país.

Algunos de los 27 poetas incluidos en el libro de Chávez Taborga, han alcanzado notoriedad no sólo en el ámbito nacional. Asi lo testimonia la obra de Pedro Shimose (Premio Casa de las Américas) y Luciano Durán Beger.

Concurso sobre Tupac Amaru

LIMA, Jun. 25 (AFP) - Un concurso continental sobre la obra de Tupac Amaru Segundo o Juan Pablo Vizcardo y Guzmán, precursores de la independencia, ha convocado la comisión organizadora del sesquicentenario de la Batalla de Ayacucho con patrocinio de la OEA.

El ganador será distinguido con un premio de 5.000 dólares y un diploma. Los trabajos para el concurso podrán ser en español, inglés, portugués o francés y tener una extensión mínima de 250 páginas mecanografiadas y un máximo de 300.

El concurso estará abierto hasta el 15 de enero próximo. Los trabajos se dirigirán al Instituto Rifa Aguero de Lima en el Jirón Camana 459. El premio será otorgado en abril entrante.

ICTHUS
EDITORIAL Y LIBRERIA

De Editorial IBERIA, S.A.

- Los libros de Paul C. Jagot
- LA EDUCACION DEL ESTILO
EL ARTE DE HABLAR BIEN Y CON PERSUASION
AUTOSUGESTION Y SUGESTION
LOS SECRETOS DEL EXITO
METODO PRACTICO PARA DESARROLLAR LA MEMORIA
PSICOLOGIA DEL AMOR
EL PODER DE LA VOLUNTAD

Compralos en:
Av. 16 de Julio 1800
La Paz
Calle 21 de Mayo 295
Santa Cruz

El Servicio Cultural e Informativo (USIS) presentó ayer al Instituto Normal Superior "Simón Bolivar", de La Paz, una importante donación bibliográfica que servirá para incrementar el conocimiento de los alumnos de ese centro de formación profesional en cuanto al idioma inglés.

La obra, que lleva el título de "Linguistica", es una compilación de textos sobre la temática inglesa preparada por varias autoridades en el campo de la lengua inglesa. Fue presentada por el señor Graham French, Agregado Cultural a la Directora y Profesor del Instituto, señorita Sofia Barboza y señor Napoleón Vásquez respectivamente en presencia del Sr. Graig Springer, Director del Centro Boliviano-Americano (CBA).

"Paceños célebres"

"PACEÑOS CELEBRES, de Julio Diaz Arguedas, 224 páginas. Ediciones Isla. La Paz, 1974

"No es el episodio histórico en si mismo lo que contiene este libro, sino la proyección de la personalidad humana a través de la biografia...", dice en la página inicial Julio Diaz Arguedas a propósito de "Paceños celebres, libro que se ocupa de 59 paceños de algún modo olvidados pero que han descollado en el orden científico, literario, religioso, político y militar.

"Paceños celebres", ha sido concebido con el objeto de ofrecer al pueblo en general una información amena y sencilla de sucesos que no siempre han merecido una amplia divulgación.

Julio Diaz Arguedas, nacido en 1889, exhibe una veintena de títulos, testimonio de su laboriosa misión de escritor. Entre ellos podemos citar "Expediciones y exploradores del suelo boliviano"; "Vida y hechos del General José Miguel Lanza", "El drama del Pacífico y la tregua", "La guerra con el Paraguay".

COMPAÑIA BOLIVIANA DE ENERGIA ELECTRICA S.A.
Bolivian Power Company Limited
Cortes de Energía para mejorar sus servicios
Dia MIERCOLES 26 de Junio, de Hrs. 8:30 a 14:30.
Zona VILLA FATIMA, afecta a: Surtidor YPFB, Fca. B.V.D., Fca. Gomatex, Barrio Petrolero, Fca. Universal Tex. Fca. de Fosforos, Embotelladora La Cascada, Laboratorio Bamin, Fca. de Café Soinca, Villa La Merced en su integridad, Fca. Batk, Chuquiaguillo en su integridad y adyacencias.

Locales Comerciales
EN AV. ARCE
Para entrega en 6 a 8 meses
REF. EMPRESA CONSTRUCTORA
BARTOS Y CIA. S.A.
Edif. Montevideo 3er. Piso

CAJA NACIONAL DE SEGURIDAD SOCIAL

CONVOCATORIA A PROPUESTAS PARA PROVISION DE CARNE BOVINA.

No habiéndose presentado el número de propuestas requerido por ley, se convoca por tercera y última vez a las firmas Comerciales especializadas en el ramo, legalmente establecidas en el país, a presentar sus propuestas para la provisión de Carne Bovina con destino a los Centros Sanitarios de la ciudad de La Paz.

Los pliegos de condiciones y especificaciones se continuarán entregando a los interesados en la Secretaría de la Sección Economato Central, calle Presbítero Medina N° 2491. Las propuestas en sobre lacrado y sellado con el rótulo de: CONVOCATORIA PROVISION DE CARNE BOVINA, se recibirán hasta horas 17.00 del 5 de Julio próximo, en la oficina.

La Paz, 24 de Junio de 1974

DEPTO. NAL. DE RELACIONES PUBLICAS

Secretaría del Consejo Nacional de Economía y Planificación
Instituto Nacional de Estadística
CONVOCATORIA

En cumplimiento al Art. 9o. de la Ley de Carrera Administrativa, el Instituto Nacional de Estadística, convoca a concurso de méritos y examen de competencia para la provisión de los siguientes cargos en el Departamento de Censos.

1.- Antropólogo (con experiencia en Antropología Cultural)
2.- Sociólogo (con experiencia en Sociología Rural, Linguística y Etnografía)

BASES:

Tener dominio de los idiomas aymará y quechua.
Tener como experiencia mínima de dos años en la profesión.

Las personas interesadas, deberán presentar su documentación respectiva (Títulos, diplomas, certificados, etc.) en la Jefatura de Personal del INE, ubicada en el 5to. piso del Edificio RNA, calle Junín s/n., hasta hs. 18:00 del día 28 del presente mes.

La Paz, junio de 1974.

Lic. Juan C. Nutkoviez Bardales.
Director del Instituto Nacional de Estadística

RESTOS DE RAUL JAIMES FREYRE SERAN TRASLADADOS A POTOSI

POTOSI, 25 (PRESENCIA).- La Alcaldía Municipal de esta ciudad, accediendo al pedido de la viuda del poeta Raúl Jaimes Freyre, mediante resolución expresa, autoriza la inhumación de los restos del ilustre vate en el mismo nicho en que se encuentran las cenizas de Julio Lucas Jaimes y de Ricardo Jaimes Freyre.

La Sra. Luisa Valda viuda de Jaimes Freyre, llegó a Potosí con el exclusivo fin de gestionar el traslado de los restos de su esposo a la Villa Imperial, habiendo encontrado la mayor cooperación al respecto, según declaró a la prensa.

La resolución municipal que lleva el Nro. 693/74, en sus tres puntos expresa:

1ro.- Autorizase la inhumación de los restos de don Raúl Jaimes Freyre, en el mismo nicho de don Julio Lucas Jaimes y de don Ricardo Jaimes Freyre.

2do.- Solicítase la aquiescencia del Obispado de la Diócesis para la inhumación, y la de la Honorable Alcaldía de la ciudad de La Paz para la exhumación e incineración correspondiente.

3ro.- Cuando lleguen los restos a Potosí, la Honorable Alcaldía Municipal preparará los merecidos homenajes.

Finalmente, se dijo que el traslado de los restos del último descendiente de la familia potosina, Raúl Jaimes Freyre, que tanta contribución ha hecho a la cultura nacional, tendrá lugar en el próximo mes de noviembre.

EN VENTA:
LOS AMIGOS DEL LIBRO LTDA.

La Paz: Mercado N° 1315, Cochabamba: Casilla 450 Oruro - Sta. Cruz - Sucre - Potosí.

ORDENANZA MUNICIPAL No. 42/74

Departamento Legal'

GRAL ARMANDO ESCOBAR URIA
ALCALDE MUNICIPAL DE LA PAZ

CONSIDERANDO:

Que la calle "Cochabamba" que une importantes vías como la Avenida "Mcal. Santa Cruz" y calle "Murillo", de gran afluencia vehicular, se encuentra obstaculizada por la casa N° 130 cuyos propietarios, aun después de reiteradas notificaciones para ponerla en linea, hicieron caso omiso de las mismas impidiendo así el progreso de la ciudad.

Que los intereses de la colectividad son prioritarios frente a los particulares, máxime en una ciudad en constante crecimiento como La Paz.

Por tanto en uso de la atribución conferida por el Art. 9 inc. 14 de la Ley Orgánica de Municipalidades.

R E S U E L V E:

Declarar de necesidad y utilidad pública la expropiación parcial del inmueble N° 130, de propiedad de la familia Arteaga, ubicado en la calle Cochabamba con destino al ensanche de ésta; debiendo los propietarios presentar, en el término del tercero dia de su legal notificación, títulos y planos de dominio; el procedimiento administrativo de expropiación se sujetará a las previsiones contenidas en los Decretos Supremos Nos. 09304 de 9 de julio de 1970 y 10634 de 15 de diciembre de 1972 y Ley Gral. de Expropiaciones de 30 de diciembre de 1884, el Departamento Legal efectuará las restantes diligencias procedimentales.

Es dada en el Palacio Consistorial de la ciudad de Nuestra Señora de La Paz, a los diecisiete días del mes de junio de mil novecientos setenta y cuatro años.

GRAL. ARMANDO ESCOBAR URIA
ALCALDE MUNICIPAL DE LA PAZ

ES CONFORME
MARIO CENTELLAS MEDINA
OFICIAL MAYOR INTERINO
DE LA H. ALCALDIA MUNICIPAL

ACLARACION

La Paz, 24 de Junio de 1974

Señor Dn. MARIANO BAPTISTA GUMUCIO, Director de Vespertino "ULTIMA HORA", Presente.-

Señor Director:

El periódico que usted tan dignamente dirige, en su edición del dia miércoles 5 del presente nos ha sorprendido, con una carta escrita por el señor Manuel Calderón V., donde se hace una serie de consideraciones sobre supuestas anomalias que hubiesen rodeado a la iniciación del año lectivo escolar 1974.

El objeto de la presente, por una parte no es el de aclarar conceptos, simplemente informar a la opinión pública, sobre la veracidad de cada uno de los puntos que en su carta señala el señor Manuel Calderón. Al afirmar Calderón- de que hubiesen asumido funciones direccionales en la Escuela de la Nación "Pedro Domingo Murillo", personas improvisadas a la labor docente no hace otra cosa que faltar a la verdad y solo busca sorprender a la opinión pública con tales afirmaciones. Tanto el cuerpo docente como administrativo de este establecimiento escolar, tienen en regla sus documentos que los acreditan como profesionales en la rama de la docencia y administración.

El autor de la referida nota, afirma que se hubiese atentado a la economía de los maestros, disminuyéndoles sus bonos a que son acreedores por su dedicación y esfuerzo. Pero se olvida que el precisamente, cuando desempeñaba el cargo de Supervisor Nacional de Educación Técnica, junto al señor Roca Ex-Director de Educación Técnica Industrial son los autores de haber repartido esos bonos de acuerdo a sus propios intereses, actualmente las nuevas autoridades a fin de subsanar los errores anteriores, han nivelado los bonos y están buscando un incremento de los mismos.

En otra parte de la carta afirma también que hubieran sido destituidos de sus cargos injustamente los señores Oña, Maceda, Luna, Salazar y Quiroga por decisión de "un Simple Secretario" tal como califica al señor Carranza. Carranza profesional egresado de la Escuela, evidentemente tiene el cargo de Secretario General de la Escuela Industrial "Pedro Domingo Murillo", y el bono que percibe es sólo de Sb. 1.000.- y no como afirma Calderón, de Sb. 2.000.-

En lo que se refiere al señor Oña, fue separado de sus funciones por no ser Maestro Normalista ya que este Ministerio se encuentra abocado a racionalizar la educación, proveyendo de cargos a verdaderos profesionales. Por su parte Maceda fue destituido debido a que tiene un proceso pendiente en la Escuela Industrial, que le fuera iniciado por autoridades superiores por la importación de 40 televisores a nombre de la Escuela "Pedro Domingo Murillo", cuyo destino aun no se conoce. El señor Luna no fue destituido, él en forma personal, rechazó el cargo por tener que prestar atención a un negocio particular.

Salazar pidió ser separado de la Escuela, por haber logrado un cargo mejor en otro establecimiento de la ciudad. El señor Quiroga está cumpliendo sus labores en forma normal finalmente el profesor Escobar renunció a su cargo debido a que las autoridades competentes le iniciaron un proceso por desacato a la autoridad.

Posteriormente Manuel Calderón, afirma que de acuerdo a la nueva Ley Educativa, los talleres de la Escuela "Pedro Domingo Murillo" deben proporcionar herramientas y máquinas a los colegios técnicos, con ese criterio se ha iniciado el pasado año la construcción de prensas y taladros. El afirma que en lugar de acceder a la petición de los colegios técnicos "Mejillones" y "Franz Tamayo" que requieren con urgencia estos implementos, se ha preferido vender esa producción "perjudicando de ese modo a los alumnos". Evidentemente la venta de la citada producción se realiza, pero no a personas ajenas a la educación, sino por el contrario, se vende al Consejo Superior de Educación Tecnica quien de acuerdo a las necesidades de los establecimientos técnicos, les provees del material necesario. Por lo tanto las herramientas que ultimamente han comprado el Consejo Superior de Educación Técnica, se destinó a la Escuela Superior Agrotécnica "Coripata" para promover la agroindustria en el país, rubro que no fue tomado en cuenta por las anteriores autoridades.

El Ministerio de Educación y Cultura a través de mi persona quiere dejar claramente establecido que si bien las criticas deben ser constructivas, en este caso nó lo son, ya que el mencionado Manuel Calderón, hace uso de armas que están fuera de la moral y las buenas costumbres, como es la mentira, y lo que es más, trata de sorprender a los lectores de un importante periódico como es "ULTIMA HORA".

De usted, muy atentamente.

Ing. JOSE ROSALES ROJAS
Coordinador General del Ministerio de Educación y Cultura

Fallecimientos

En la paz del Señor y confortado con los auxilios de la Santa Religión Católica, ha dejado de existir el que en vida fue

† Cnl. Don NICEFORO LEON HERRERA

(Q. E. P. D.)

Iginio León, padre; Mery, Carlos (ausentes), Jeny Cirian y Ricardo, hijos; Rosa Herrera, hermanas; tíos, primos, sobrinos y demás familia, ruegan a sus amistades, personas piadosas en forma especial a la Policía Nacional y a los residentes tarateños, se dignen asistir a la Misa de cuerpo presente a tarateños, se dignen asistir a la Misa de cuerpo presente a horas 10.30 a.m. y a la traslación de los restos mortales del extinto al Cementerio General el día de hoy miércoles 26 del presente a horas 11 a.m.

El cortejo fúnebre partirá de la calle Junín Nº 653 (Circulo de la Guardia Nacional).
Atención que comprometerá la eterna gratitud de la familia doliente.
SERVICIOS FUNERARIA ALIAGA FIGUEROA 773. TEL. 25676

Cleta Zegarra vda. de Gemio, esposa, Ofelia, Celina, Walter, Irma, Maria Gemio, hijos; Ricardo Torres, Juan Granier, Miriam Valdez y Jaime Sierra, hijos políticos, nietos y demás familia del que en vida fue esposo y padre ejemplar.

† SANTIAGO GEMIO CALDERON

(Q,E.P.D.)

ruegan a sus parientes, amistades, Federación de Excombatientes del Chaco, asistir a la traslación de sus restos mortales el día miércoles 26 a horas 16 p.m.
El cortejo fúnebre partirá de la Federación de Ex-Combatientes de la Guerra del Chaco, calle Sagarnaga.

En la paz del Señor y confortado con los auxilios de la Santa Religión Católica, ha dejado de existir el que en vida fue Benemérito de la Patria

† Señor Sof. JOSE MANUEL MATTOS GUTIERREZ

(Q. E. P. D.)

Rolando, Renato, Hugo, José, Roberto, Karina Mattos, Magda Mattos de Cadena, hijos; Miguel Cadena Cerruto, Yolanda García de Mattos, Beatriz T. de Mattos, hijos políticos, Ana, Bertha, Abel, Severo Mattos, Rosa de Collao (ausente), hermanos, nietos, primos, sobrinos y demás familia, ruegan a sus amigos, en especial a los Beneméritos de la Patria, Club Deportivo "Alianza" y demás instituciones a las que pertenció se dignen asistir a la misa de cuerpo presente en sufragio del alma del extinto y a la traslación de los restos mortales al Cementerio General el día 26 del presente a horas 10 a.m.
El cortejo fúnebre partirá de la calle Rosendo Gutierrez Nº 960. La asistencia a este acto religioso comprometerá la gratitud de la familia doliente.

La Paz, 25 de junio de 1974

En la paz del Señor y confortada con los auxilios de la Santa Religión Católica, ha dejado de existir la que en vida fue

Srta. NATIVIDAD GONZALES IRAZOQUE

(Q.D.D.G.)

La familia Guzmán Vargas; Gonzalo Guzman Morales, Gloria Vargas de Guzman, Gloria, Gonzalo, Enrique, Jorge Guzman Vargas; la familia Guzman Morales, la familia Irazoque Barrenechea; Maria Luisa, Julia I. de Pacheco, Enrique, Marina, Carlos Irazoque B., Candelaria I. de Elias, sobrinos, sobrinos políticos y demás familia Irazoque, invitan a la traslación de los restos mortales al Cementerio General el día de hoy miércoles 26 del presente a horas 4 de la tarde. El cortejo fúnebre partirá de la calle Guzmán de Rojas Nº 569 (Sopocachi).

Favor que comprometerá la gratitud de la familia doliente.
CASA SANTANDER Tels. 25663-23656-3212

El Cnl. DIRECTOR GENERAL, LOS JEFES, OFICIALES Y PERSONAL ADMINISTRATIVO DE LA GUARDIA NACIONAL, tienen el sentimiento de comunicar el sensible fallecimiento del que en vida fue ejemplar Jefe:

† TCNL. NICEFORO LEON HERRERA

(Q.E.P.D.)

y ruegan a los Camaradas de la Guardia Nacional, Servicio Nacional de Tránsito, Dirección de Investigación Nacional, parientes y amigos se dignen asistir a la Misa de Cuerpo Presente y a la traslación de los restos mortales del extinto al Cementerio General el día miércoles 26 a horas 11.00.
El cortejo fúnebre partirá de la calle Junín Nº 664 (Mucopol).
Agradecen su concurrencia.

La Paz, junio de 1974

La Promoción 1951 de la Escuela Nacional de Policías y Carabineros, comunica el sensible fallecimiento del que en vida fue camarada de curso:

† Señor Tcnl. NICEFORO LEON HERRERA

Q. E. P. D.

Invita a sus parientes, amigos y componentes de la Policía Nacional, se dignen asistir a la Misa de Cuerpo Presente y traslación de sus restos mortales al Cementerio General, el día miércoles 26 del presente a horas 11.00 a.m. El cortejo fúnebre partirá del Circulo Social de Policías, calle Junín 664.

Agradecen anticipadamente su concurrencia.

La Paz, junio de 1974

Misas

Rolando Hidalgo Moyano, padre, Eduardo, Rita, Victor Hugo, hermanos, tíos, primos y demás familia del que en vida fue

†Bachiller GUIDO HIDALGO MONTERO

Q. E. P. D.

Ruegan a sus parientes, amigos y personas piadosas, asistir a la misa de seis meses de su llorado fallecimiento y recordando su aniversario natal, se oficiará en el Templo del Corazón de María, Av. Busch 1873, el día jueves 27 a Hs. 11.30.
Favor que comprometerá la gratitud de la familia doliente.

AGRADECIMIENTO E INVITACION

Soledad Villarreal de Jofré, esposa; Carmen Elvira, Juanita Lourdes, Fernandito y Manuelito Jofré Villarreal, hijos; los padres y hermanos políticos, los tios, primos hermanos, sobrinos y demás familia, agradecen profundamente a la "Congregación de Maria"; a la Sra. Directora, Cuerpo Docente y alumnas del Liceo de Señoritas "Dora Smith"; a los señores Directivos y miembros del Coro Politécnico Nacional; a la Congregación de las Monjitas de "Ravasco"; a sus amistades y personas piadosas que se dignaron hacerles llegar sus sentimientos de pesar y les acompañaron en su dolor así como a las personas que enviaron ofrendas florales, con motivo del fallecimiento del que en vida fue

† Señor Don LUIS JOFRE AVILA

(Q. E. P. D.)

Le invitan asistir a la misa de ocho días que se oficiará el día jueves 27 de los corrientes, a horas 11. 30, en el Templo de la "Virgen de Remedios" (Miraflores).

La Paz, 26 de junio de 1974

DISMANA S. A."

El Directorio, Gerencia General y personal de empleados de la firma, invitan a los parientes y amigos del que fue su distinguido colaborador

† Gral. don RENE LEYTON MORALES

(Q.E.P.D.)

a la Misa que en sufragio de su alma y recordando los ocho días de su sentido fallecimiento mandarán oficiar el día de hoy a horas 18 en el Templo de San Juan de Dios (Loayza Nº 226).

La Paz, 26 de junio de 1974

Fallecimientos

En la paz del Señor y confortada con los auxilios de la Santa Religión Católica ha dejado de existir la que en vida fue

† Sra. LIVIA CUENTAS DE MERLO

Q. E. P. D.

Julio Merlo, esposo; Maria Esther y Alfredo, hijos; Arturo Cuentas y Blanca M. de Cuentas, padres; Edda, Bety, José, Hortencia, Lucy (ausente), Julieta, Arturo y Magali, hermanos; Los hermanos políticos, tios, primos, sobrinos y demás familiares ruegan a sus amistades, personas piadosas en forma especial a los residentes Carabuqueños, se dignen asistir a la traslación de los restos mortales de la extinta al Cementerio General el día de hoy miércoles 26 del pte. a horas 16 p.m.
El cortejo fúnebre partirá de Villa Copacabana (Lado Cementerio General) ALEMAN.
Favor que comprometerá la eterna gratitud de la familia doliente.
SERVICIOS FUNERARIA ALIAGA FIGUEROA 773 TEL. 25676

La familia del que en vida fue abnegado padre

† Don MOISES BUSTIOS SUBIA

(Q.E.E.P.D.)

Invita a Ud. (s) parientes, amistades, personas piadosas, Sindicato de Empleados Municipales y muy especialmente a los residentes Ayateños,a la traslación de los restos mortales que tendrá lugar hoy Miércoles 26 del pte. a hs. 16, el cortejo fúnebre partirá de la calle Antonio Quijarro Nº 950 esquina Baptista.
Favor que comprometerá la eterna gratitud de la familia doliente.

La Paz, junio de 1974

Las hijas, hijos políticos, nietos, sobrinos y demás familiares del que en vida fue abnegado padre de grandes virtudes, señor Don:

† EFIGENIO BARRANCOS VILLARRUEL

Benemérito de la Patria. Que Dios Tenga en su Gloria.

Ayer fueron sepultados sus restos, en la ciudad de Vallegrande, los familiares agradecen muy sinceramente las manifestaciones de condolencia, de sus parientes, amigos y personas piadosas por su llorado deseso.

En la paz del Señor y víctima de un trágico accidente automovilístico, ha dejado de existir la que en vida fue dignísima esposa, ejemplar madre e hija incomparable.

† Dña. CARMELA VACAFLOR DE KOSKY

Q. E. P. D.

Sergio Kosky López, esposo, Cármen Rosa, Jeannett Patricia y Sergio Favián, hijos; Adrián Vacaflor R. y Emma de Vacaflor, padres; Adrián Numa y Teresa, hermanos; los primos, sobrinos, tios y demás familiares ruegan a sus amistades, residentes cinteños y personas piadosas se dignen asistir a la misa de cuerpo presente a hs. 10 a.m. y a la traslación de los restos mortales de la extinta al Cementerio General, el día de hoy a horas 11 a.m. El cortejo fúnebre partirá de la Av. Ballivián Nº 387 (Calacoto).
Su asistencia a este acto piadoso comprometerá la eterna gratitud de la familia doliente.
CASA VALDIVIA. Graneros y Figueroa Tels. 25254- 24290

Agradecimiento

La familia de la que fue

† Sra. Doña ALICIA VELARDE DE VALDIVIA

agradece las muestras de estimación y condolencias recibidas de familiares y amigos por el fallecimiento de la que fue su muy amada esposa, madre, hija y hermana.

La Paz, 26 de junio de 1974

Misas

La familia del que en vida fue amantísimo padre y ejemplar esposo:

† Don RICARDO BUITRON MALLEA

INVITAN a sus parientes, amigos y personas piadosas, asistir a la misa que recordando el primer año de su llorado fallecimiento, se oficiará el día de mañana Jueves 27 del presente a horas 11 a.m. en el Templo de María Auxiliadora.
La asistencia este acto de piedad cristiana comprometerá la eterna gratitud de la familia foliente.

No circulan invitaciones especiales. El duelo se despide en la puerta del Templo.

La familia de la que en vida fue Sra.

† ELOISA IBARGUEN DE BACIGALUPI

(Q.E.P.D.)

Agradecen a sus parientes, amigos y personas piadosas que se dignaron asistir a la misa de cuerpo presente y enviar ofrendas florales, e invitan a la misa de ocho días que en sufragio de su alma se mandará oficiar el día jueves 27 a hrs. 11.30 en la Iglesia de San Pedro.

Su asistencia comprometerá la gratitud de la familia doliente.

La Paz, junio de 1974

La madre y hermanos del que en vida fue

† SR. NAPOLEON VILELA ALMANZA

Invitan a sus parientes, vecinos, personal de Exprinter, Dirección General de Turismo y demás amigos, se dignen concurrir a la misa que recordando los 6 meses de su sentido fallecimiento, se oficiará el día de hoy miércoles 26 de junio a horas 19 p.m. (7 de la noche) en la Iglesia de San Juan de Dios. calle Loayza.
Su asistencia será muy agradecida.

LA FEDERACION DE BENEMERITOS "TRES PASOS AL FRENTE" en memoria del que en vida fue

† Gral. de DIV. (r) Don RENE LEYTON MORALES

Q. E. P. D.

Invita a sus parientes, amigos, camaradas de las FF.AA. y personas piadosas, a la misa que recordando los ocho días de su sensible fallecimiento , se oficiará en la Iglesia de San Juan de Dios (calle Loayza) el día de hoy a horas 18.00.

La Paz, 26 de junio de 1974

Sociales

REUNIONES

Victoria Rose Cordova, Agregada de Prensa a la Embajada de los Estados Unidos de América reune hoy a un grupo de sus relaciones.

El Rector de la Universidad Mayor de San Andrés, Jorge Siles Salinas ofrece hoy al mediodia un almuerzo en honor del Embajador de España, don Eduardo Garcia Ontiveiros.

Con motivo de imponer una condecoración al Hermano Rosillo del Colegio San Calixto, ofrece mañana una copa de vino al mediodia el Embajador de España.

Para despedir al Embajador de España, ofrecen mañana un cóctel en su residencia el Primer Secretario de esa representación diplomática y la señora de Paz Agueras.

El Embajador del Perú y la señora de Bustamante despiden al Embajador de España con un almuerzo que se realizará en su residencia el dia viernes.

PEÑA FOLKLORICA

El Centro de Residentes tarijeños prepara una Peña Folklorica para el viernes 28 en el Club de La Paz dentro de su programa de festejos en homenaje al IV Centenario de la Fundación de Tarija.

MATRIMONIO

En días pasados se realizó el enlace matrimonial de la señorita Martha Elena Rodriguez Mendoza con el señor Willy Alex Vargas Rios.

- EMBAJADA DE ESPAÑA.- El Embajador de España, don Eduardo Garcia Ontiveiros ofreció una recepción en su residencia para despedir de sus relaciones sociales, diplomáticas y oficiales a concluir su misión en Bolivia. En la fotografía, el anfitrión rodeado de don Luis Recacoechea, los esposos Teresa y Arturo Prudencio y a un costado la señora Marcy de Ponce Caballero.

Agenda Femenina

CIRCULO DE MUJERES PERIODISTAS

Conjuntamente con la Asociación de Periodistas, el Circulo auspiciará la presentación del grupo teatral "El Gesto" en la obra "Las manos de Euridice" de Bloch, los dias lunes y martes en función de tanda, Las entradas pueden reservarse en el Tel. 23395.

COMITE DE DAMAS ROTARIAS

El Comité de Damas Rotarias se reune en sesión ordinaria de Directorio hoy a horas 10.30 en su Secretaría de la Avenida Arce, Edif. Montevideo,3er. piso.

ASOCIACION CRISTIANA FEMENINA

El Club Profesional de la Asociación Cristiana Femenina se reune mañana a horas 18.30

CONIF

Mañana a horas 10.30 se realizará una reunión del Comité EJecutivo de la Confederación Nal.de Instituciones Femeninas.

CLUB DE AMDRES

El próximo viernes a horas 15.30 se reunen las integrantes del Club de Madres de la ACF

OFICINA DE LA MUJER

Están a la venta los números de la rifa auspiciada por la Oficina de la Mujer cuyo primer premio es un automóvil. El sorteo se llevará a cabo el 13 de julio próximo ante Notario Público a través de TV Boliviana.

PROSIGUE CON EXITO CAMPAÑA "MIL SOCIOS" EN EL CLUB MARISCAL SANTA CRUZ

La semana pasada, los Ministros de Información y Deportes y Secretario del CONEPLAN, Dr. Guillermo Bulacia Salek y Sergio Otero Gomez respectivamente, (Foto superior) fueron inscritos en los registros del Club "Mariscal Santa Cruz- Northern", dentro de la capaña "Mil Socios" organizada por la entidad militar.

Se trata, en realidad, de los dos primeros socios civiles del club albiceleste que, mediante la mencionada campaña, intenta acumular un mayor número de adeptos a sus colores.

Recordemos que Mariscal Santa Cruz es uno de los pocos clubes de fútbol que ha conseguido un campeonato a nivel sudamericano, el "Ganadores de Copa" en 1970, hecho que significa un verdadero galardón para el balompié boliviano.

La campaña "Mil Socios" del club militar se desarrolla con todo éxito y usted, amigo deportista, puede registrarse muy fácilmente.

COLABORE AL DEPORTE Y AL MARISCAL SANTA CRUZ.....

INSCRIBASE HOY MISMOS.

MUTUAL AHORRO Y PRESTAMO PARA LA VIVIENDA LA PAZ
DEL SISTEMA A&P

FELICIDADES
"LA PRIMERA"
te desea
MUTUAL "LA PAZ"
EN TU 10º ANIVERSARIO

A&P

AVISOS ECONOMICOS

Revistas Libros

OBRAS RECIEN LLEGADAS

ROSENBERG - Reparación de Motores Eléctricos - 2 tms.
JAY OREAR - Física fundamental
DEMITRAS - Química Inorgánica
GRUNWALD - Introducción al Análisis Químico Cuantitativo.
SORUM - Introducción al Analisis Cualitativo
Semimicro
CRESS - Fortran IV con Watfor y Watfiv.

GISBERT Y CIA. S.A.

LIBRERIA - PAPELERIA - EDITORIAL
Casilla 195. LA PAZ

"VIDAS ILUSTRES", compro ejemplares del 1er número al último. Tel. 26643 (Tardes) R.

COMPRO REVISTAS, Misterix, Gran Bonete, Frontera y Hora Cero. Tel. 26643. (Tardes) R.

Teléfonos

CARVAJAL, Yanacocha 448 Tel. 54862, teléfono particular, alquiler instalado parque Líbano. Otros, particular, comercial, venta, alquiler instalados diferentes zonas.

NECESITO Teléfono en alquiler Obrajes. Referencias teléfono 83748. (21-26/48491)

Profesores Academias

PROFESOR (A), de inglés básico preciso, teléfono 82170. (26-27/48621)

ALEMAN, clases a domicilio, teléfono 29616.(25-26/48545)

MATEMATICAS Clases particulares intermedio-medio, universidad. Enseñanza Garantizada teléfono 41697. (23-29/48531)

Restaurant y Bares

PENSION FAMILIAR Restaurant "ILLIMANI" recibe pensionistas. Atención de desayuno, almuerzo, cena y platos a la carta. Atendido por su propietaria. (R).

Muebles

MUEBLES, comedores, dormitorios formicados, livings, facilidades. Almirante Grau 1306 esquina Yacuma (26-28/48617)

VENDO, motivo viaje juego living nuevo. Ref: Bueno 534 Sr. Martínez (P.)

MUEBLERIA Vende juego de comedor, escritorios. Prado 1615 (bajos interior). (21-26/48501)

LIQUIDO, ropero, radiola "Philco" Radio "Korting" stéreo, estufa gas, Colombia 643, (puerta de lado). (25/48550)

Tiendas Kioscos

CARVAJAL, Yañacocha 448, tienda, alquiler, calle Ingavi. Tienda trans tienda calle Tarapaca, antichrético.

ALQUILO, almacén amplio para depósito o negocio, techo alto. Alto Alianza 632. Ref. 648 altos. (26-30/48619)

CARVAJAL, Yanacocha 448 Tel. 54862, tienda trastienda Villa San Antonio 15.000.-. Tienda trastienda Isaac Tamayo lugar comercial otras distintas zonas.

Máquinas

VENDO, prensa de copiar planos 0.90 x 0.70. Obispo Cárdenas 1470 (altos)(26-29/48616)

COMPRO MAQUINAS fotográficas y de escribir. Socabaya 340, 4o. piso, Of. 406.(26-28/48614)

COMPRO Máquinas de coser, escribir, radiola, refrigeradores, acordeones, bicicletas y joyas. Tel. 50572. (R).

Empleados

NECESITO, empleada doméstica cama adentro con certificados, inútil presentarse sin ellos. Ref. Tel. 41125 interno 19. Srta. Sonia, en horas de oficina. (26-27/P.)

COCINERO Precisamos un cocinero titular para Potosí. Comercial "SUR" calle Yanacocha N° 428 oficina 10 (24-25/48337).

PAGAMOS BUEN PRECIO A tejedores de máquina Manual, Jenaro Sanjinez 841 (24-25/48534).

SE NECESITA Senorita para atención de Restaurante-Bar. Calle Ricardo Bustamante 759 altos (25-26/T).

Propiedades Terrenos

CARVAJAL, Yanacocha 448, vende lotes, Estados Unidos, construcciones. Lote Bosque de Bolognia 418 m. Lote Achumani, 300 mts.

"LUBRAVE", Pérez Velasco 775 terrenos venta, final Sucre, Alto Obrajes, Achumani. (26-27/48624)

VENDO TERRENO en Calacoto Alto (Cota Cota) 3.400 m2. o menos, teléfono: 82170. (26-27/48621)

TRANSFIERO, lote terreno 300 m2 en El Alto, Urbanización Panamericana. Dirigirse Inca 567.(25-26/48542)

TERRENO, vendemos 1.856 metros cuadrados en la región de La Florida. Ref. teléfono 27656-54057.(25-26/48602)

CARVAJAL, Yanacocha 448 Tel. 54862, vende lotes distintas zonas solicite datos.

VENDO TERRENOS de 209 metros, cada uno, en la zona de Alto Calacoto. Preguntar entre 16 y 19 por el Sr. Siles. Teléfono 84493. (R).

VENDO, 600 metros en Irpavi $b. 120.– Alto Obrajes lotes a $b. 60.– precio ocasión. Ref. Loayza esquina Bandera 876. (25-27/48549)

Casas

CARVAJAL, Yanacocha 448 Tel. 54862, vende casas Bartolina Sisa, dos departamentos, entrega vacia.

"LUBRAVE", Pérez Velasco 775 venta casas. Av. Quintanilla Zuazo. Av. Illimani. (26-27/48624)

CASA O departamento independiente necesito antichrético. Teléfono 21796. (22-25/48523).

CARVAJAL, Yanacocha 448 Tel. 54862, casa vende Vino Tinto vende, 7.000.-, ocasión. Casa Almirante Grau transfiero excelente ubicación.

NECESITO CASA Cuatro dormitorios, dependencias alquiler-antichrético. Sopocachi Bajo San Jorge. Referencias teléfono 27759 (15-25/48269).

SE ALQUILA CASA RESIDENCIAL en Sopocachi, confortable, tres dormitorios, hall, living, comedor, jardín, patio, garage, y demás dependencias incluyendo habitaciones servidumbre. Tel. 22305 a partir lunes 24 de horas 9 a.m. (24-25).

CARVAJAL, Yanacocha 448, vende casas, Obrajes.- Yanacocha; Villa Copacabana.- Villa Fátima.- Alto La Paz.- zona Gran Poder, Sopocachi y muchas otras zonas.

CARVAJAL, Yanacocha 448 Tel. 54862, casa junta anticrético Plaza Villarroel, entrega inmediata a estrenar 80.000.

CASA EN ALQUILER CALACOTO tres dormitorios, dependencias, garaje, jardín. Ref. Calle Los Nardos 437 Calacoto Tels. 83248-40680 (24-25).

CASA EN VENTA, San Miguel Calacoto. Ref. teléfono 41532. (25-30/48609)

VENTA O ANTICRETICO, casa con 1.000 m2., de terreno en SORATA (Villa Silva). Referencias teléfono 62122 (R)

Técnicos

PLOMERO, se hace instalaciones y reparaciones, teléfono 54306. (26-27/48620)

ELECTRICISTA Instalaciones, reparaciones, teléfono 41585 (20-26/48475)

TECNICO EXTRANJERO Repara televisores a domicilio. Teléfono 29576. (23-26T)

REPARAMOS TELEVISORES Radios a domicilio con garantía Teléfono 62529. (21-26T)

TECNICO - GAS Garantiza instalaciones, Reparaciones y conversiones de kerosene a gas. Quintanilla Zuazo 271 teléfono 55888 (11-18VII/48036)

PLOMERO Se hacen instalaciones y reparaciones. Teléfono 54306. (24-25/48538).

Orquestas

ORQUESTA "L.M." Garantía y calidad. Teléfono 21141 (24-27/48540).

ORQUESTA, para sus fiestas, teléfono 53220.(25-6/48543)

Vehiculos

VENDO, vagoneta Chevrolet 1968. Ver en San Francisco todo el dia. Ref: teléfono 62718. (26-28/48611)

VENDO AUTOMOVIL, particular Dodge polara 62 verlo San Francisco de 9 a 12 placa 3539. (25-26/48607)

EN VENTA- medio paquete Austin A-60. Rectificado en 0.20. Ref. Casilla 276 Oruro, o calle León 99, ORURO.

Ofertas especiales

CALAMINA, nueva diferentes medidas vendo, precio ocasión. Mercado 1078, Of. 6 (26-27/48622)

OCASION, vendo refrigerador 14 pies nuevo. Jiménez 812. (26/48625)

VENDO, molino "Diamant" para café o cereales capacidad 600 kilos hora con motor 12 H.P. teléfono 41154.(25-26/48547)

VENDO, Motor Chevrolet-GMC completos. Diaz Romero 1340 segundo piso. (25/48548)

ECONOMISTAS Auditores, abogados, administradores de empresas, estadísticas, contadores generales e investigadores privados se ofrecen. Reserva y seriedad. Visite PROGEEC Ltda. Galerías Luz. Ser. piso Of. 19 (R).

PIZARRA Extraordinarios colores, para mesas, estufas, fachadas, pisos, final prolongación Victor Sanjinés. Teléfono 43131. (22-26/48524).

Préstamos Dinero

"LUBRAVE", Pérez Velasco 775 necesitamos dinero para préstamos. También prestamos sobre joyas. (26-27/48624)

CARVAJAL, Yanacocha 448, dinero desde 5.000, 10.000, 20.000, 50.000, hasta 100.000; Dólares 500 hasta 10.000; prendarios, joyas desde 1.000 adelante.

DOLARES, compro, teléfono 43376. (25-27/48601)

CARVAJAL, Yanacocha 448 Tel. 54862, dinero presto desde 5.000 hasta 100.000 fraccionable. Dólares desde 1.000 hasta 12.000,-. Sobre joyas desde 1.000 adelante, trámite inmediato sobre títulos saneados primera hipoteca Asimismo necesito capitalistas no pagan comisión. Reserva.

Tocadiscos TV-Radios

VENDO, televisor 24 pulgadas alemán y comedor de diario 8 personas americano, teléfono 23099. (26-27/48626)

VENDO aparato Stereo, 4 en 1200 Watts Marca Silvania, parlantes con suspensión de aire. Ref. Tel. 41944 (r).

VENDO Radiola National Stereo referencias teléfono 20358. (22-24/RVA).

APARATO CUADRAFONICO 4 en 1 de 4 parlantes Tel. 21584 o calle Castro 1581 Sr. Escóbar. (r).

Antiguedades

ANTIGUEDADES Antigonovo, le ofrece dos escaños de gran calidad y otros muebles antiguos. Galería Luz. (26-30/48613)

ANTIGUEDADES, por motivo de viaje se vende muebles tallados. Sucre 1330, esquina Colón, teléfono 64914. (25/48603)

Departamentos Habitaciones

"LUBRAVE", Pérez Velasco 775 antichrético 2 habitaciones Garita de Lima, casa junta Avenida del Ejército. (26-27/48624)

CARVAJAL, Yanacocha 448 Tel. 54862, departamento propiedad horizontal, vende calle Guerrilleros Lanza.

CARVAJAL, Yanacocha 448, departamento, calle Jáuregui, Almirante Grau, un dormitorio, dependencias, contrato mixto, departamento, Yanacocha, antichrético 40.000.

CARVAJAL, Yanacocha 448, dos habitaciones calle Harrington, antichrético, 30.000, entrega inmediata. Una habitación calle Bueno, antichrético, 8.000.

CARVAJAL, Yanacocha 448, departamentos calle Carandaiti, Sopocachi Alto, antichrético 50.000.

DOY PIEZA AMUEBLADA, con pensión a señoritas. Teléfono 25128. (25-28/T)

NECESITO Departamento pequeño. Pago hasta $b. 800.oo. Ref. Teléfono 63896. (R).

URGENTE NECESITO Pequeño departamento en antichrético. zona residencial Referencias teléfono 42849 (R)

SE TRANSFIERE habitación céntrica para estudiante. Ref: Comercio 1449 buscar Sra. Arminda. (R).

RESIDENCIAL MADRID Ofrece habitaciones confortables, a precios módicos, en zona comercial de la Avenida Aroma. Dirección Calle Junín 6723 (al lado de Flota Continental).

HABITACION Necesito una habitación en alquiler. Preferible en zona central. Ref. Evaristo Valle N° 158. Preguntar por Sra. Angélica (R).

ANTICRETICO, se da un departamento pequeño independiente con 3 piezas, baño y cocina. $b. 20.000.– Obrajes calle 17 No. 536.(25-26/48605)

ALQUILER *S* necesita habitación en San Pedro. Referencias teléfono 40460-41125-52184 (R)

SE TRANSFIERE LOCAL AMPLIO, zona céntrica. Ref. calle Nicolás Acosta No. 503., teléfono 64323.(25-30/48610)

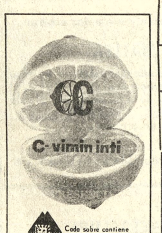

TODOS SANOS CON
Opotónico
VITAMINADO

COMPRO CARPA, campamento, equipo caza, llamar teléfono 63829 hs. 9-14, 18-22. (25-26/48606)

GRATIFICACION Se dará buena gratificación a la persona que devuelva un maletín conteniendo documentos personales del Sr. Fidel Mamani Vino. Referencias Federación Departamental de Excombatientes Calle Sagárnaga.

SE VENDE SALON DE BELLEZA. Ref. Villa Fátima calle Arapata 1156 (24-25/48541).

HELMIL, Bazar Ferretería. Materiales de construcción, mercaderías en general. Villa Dolores Alto La Paz. Avenida Antofagasta 452.(25-26/48517)

Cochabamba

EN COCHABAMBA, LINDO LOTE en barrio urbanizado VENDESE. Teléfono 52095 (R)

SE VENDE Chalet nuevo en Cochabamba. Referencias Casilla 1453, teléfono 2332 Cochabamba (19-25/8451)

COCHABAMBA Vendo dormitorio Imperio, aplicaciones de bronce siete piezas. Saloncito Luis XV palo de rosa seis piezas. Trato directo. Casilla 1522 Cochabamba F.A. de R. (19-29/8449)

Camiri

CHALET EN VENTA Con jardines y arboles frutales en la ciudad de Camiri apta para oficinas o sede social. Referencias teléfono 22748 de horas 12 y 30 a 13 y 30 y de 19 adelante. Casilla 5281 La Paz.

Varios

CARVAJAL, Yanacocha 448, salón de peinados, venta zona San Pedro.

COMPRO LATAS Vacías de leche. Referencias Pasaje Kuljis 541 (R).

COMPRO BASTON metálico importado suelta. Ref. Edificio Esperanza (Ascensorista).

VENDO, sal 7.50 el molde por mayor y menor. Ocobaya 321 (Villa Fátima)(26-27/48618)

VENDO CINE Ocasión en pleno funcionamiento en zona popular, por motivo de viaje, o cambio por movilidad. Referencias teléfono 20497 (EVF).

COMPRO APARATO DE REMO PARA GIMNASIA, referencias teléfono 41351 (30-7/M)

CERAS "JUHO" Fábrica de ceras "Juho" ofrece su producto por mayor y menor. Referencias Pasaje Kuljis 541 (R).

HOTEL ATLANTIC Avenida Armentia 521 teléfono 22342 habitaciones individuales $b. 20.00 delegación convencional (15-25 VII/48266).

ORTOPEDIA "AMERICANA" Yanacocha 715 (15-25-VII/48263).

JOVEN Desea trabajar en Serigrafía dirigirse a calle Uchumayu N°. 633 esquina Yungas.

CARVAJAL, Yanacocha 448 Tel. 54862, equipo limpieza transfiere zona Norte.

ASMATICOS!
LIBRENSE DE ATAQUES EN MINUTOS

Asmáticos, líbrense de los ataques de asma con NEOASMA, la fórmula cientifica de seguros y positivos resultados para el tratamiento del ahogo de los ataques de asma. Sin inyecciones . . . ! sin medicamentos peligrosos, con una tableta de NEOASMA, fácil de tomar hace desaparecer el ataque de asma en minutos. N-15

GANE DINERO

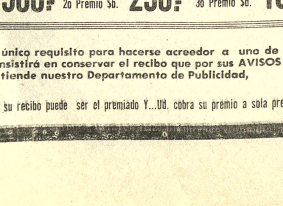

PUBLICANDO SUS AVISOS ECONOMICOS en PRESENCIA

PREMIOS EN EFECTIVO

TARIFAS REDUCIDAS EN SERVICIO DE LA COMUNIDAD

SORTEOS MENSUALES

1o Premio $b. **500.-** 2o Premio $b. **250.-** 3o Premio $b. **150.-** 4o Premio $b. **100.-**

El único requisito para hacerse acreedor a uno de estos premios consistirá en conservar el recibo que por sus AVISOS ECONOMICOS extiende nuestro Departamento de Publicidad,

El numero de su recibo puede ser el premiado Y...Ud. cobra su premio a sola presentación de dicho recibo.

AVISOS ECONOMICOS

AGENDA

FARMACIAS DE TURNO
DEL 22 AL 29 DE JUNIO

EL MUNDO. Currales - Yungas N° 998 Tel. 41235.- **NOREL.** Antonio Gallardo N° 782. **20 DE OCTUBRE,** Av. 20 de Octubre N° 2346. Tel. 60356.- **LA PLATA,** Av. Armentia N° 660. Tel. 27369.- **CALACOTO,** Av. Ballivián N° 215. Tel. 82240.- **LA FORTALEZA,** Colón esq. Mexico. Tel. 23151.

ORURO. Colón 635. Tel. 40624; **SANTA ISABEL** Diaz Romero N°. 1386. Tel. 27694; **ANDINA** Evaristo Valle N°. 152. Tel. 25100; **GALENO,** Zoilo Flores N°. 1320. Tel. 28641; **MERIDA** Av. Manco Capak-República; **AVENIDA,** Av. Arce N°. 2086.

FARMACIAS DE TURNO PERMANENTE

OBRAJES, Plaza Franz Tamayo Tel. 82061: Obrajes.- **SAN CARLOS,** Av. Republica 26 Tel. 20223 Villa Victoria.- **VERA CRUZ,** Av. Antofagasta Av. 165 Tel. 59107 Alto de La Paz.- **CRISTO REY,** General Lanza 2110 Tel. 27534 Sopocachi Alto.

TELEFONOS DE URGENCIA

BOMBEROS 119. **ASISTENCIA PUBLICA** 118-22111.- **RADIO PATRULLA** 110.- **TRANSITO** 26148.- **SAMAPA** 28628-26548.- **ENERGIA** 54357.- **TELEFONOS (RECLAMOS)** 113.- **INFORMACIONES** 104.- **SEÑORITA HORA** 117.- **LARGA DISTANCIA EXTERIOR** 5590°09 - **INTERIOR** 20402 03.- **HOSPITAL DE CLINICAS CENTRAL** 22821- 22875.- **SAVANA** 59533-59310.

FLOTAS

TRANS-SERVICE LTDA. Alto de la Alianza N°. 757 Tel. 42154.- **TRANSPORTES "EL CHAPACO"** Chuquisaca 568 Tel. 40252.- **TRANSPORTES UNIVERSO.** Av. Montes 638 Tel. 42621.- **TRANSPORTES SAMA.** Murillo esq. Graneros Tel. 28462.- **TRANSPORTES PULLMAN BOLIVIA.**- Plaza Alonso de Mendoza, teléfono 28955.- **TRANSPORTES 146** Bco. Leon de la Barra Urb. Tel. 20071.- **BIENVENIDO,** Av. Pando 146 Tel. 28981.- **CONTINENTAL,** Av. Montes 675 Tel. 29061.- **COPACABANA,** Av. Montes 620 Tel. 20477.- **SOL,** Av. Camacho 1222 Tel. 27877.- **TRANSPORTES PILCOMAYO.** Figueroa esq. Paquina Tel. 22863.- **ALIAGA,** Av. Montes 700 Tel. 28578.- **URUS,** Bolivar 196 Tel. 50795.- **TRANSPORTES SAN CRISTOBAL,** Plaza Eguino Poder 196 Tel. 27752.- **FLOTA YUNGUEÑA,** calle Chacaltaya N°. 1577 Tel. 43001.- **FLOTA TARIJA.** Tiquina 1577 Tel. 43076.- **TRANSPORTES TARIJA.** Tiquina 1577 Tel. 28911.- **TRANSPORTES VICTORIA.** Emilio Calderon 563 (Gran Poder) Tel. 56599.- **TRANSPORTES ABAROA,** Plaza Alonso de Mendoza 242 Tel. 27096.- **MICROBUSES ESPECIALES.** Beni 166 Tel. 50612.- **TRANSPORTES MOTO MENDEZ.** Chuquisaca 628 Tel. 29851.- **TRANSPORTES TUNARI,** calle Bozo No. 168 Tel. 40233.- **TRANSPORTES MANCO KAPAC,** calle Tumusla 509 (Hotel Tumusla).- **"DORADO ORIENTE".** Pullman de lujo calle Bozo 168 Tel. 40273.- **TRANSPORTES RIVEROS,** (a Copacabana) calle Bozo 168 Tel. 40273.- **TRANSPORTES AMERICANO LTDA.** Servicio: Potosí- Sucre- Villazón. Dirección calle Bozo No. 167 teléfono 20803.

EMPRESAS AEREAS

LLOYD AEREO BOLIVIANO, Tels. 54649- 53132- 55769- 51155- 51163- 59055.- **LUFTRANSA,** Tels. 28382- 25780- 50499- 50809.- **AEROPUERTO,** Tel. 59151.- **AEROLINEAS ARGENTINAS,** Tel. 50792.- **ANTAKA,** Tel. 47905- 45885.- **AIR FRANCE,** Tel. 31746.- **LAN,** Tel. 28536.- **KLM,** Tel. 42365.- **SWISSAIR,** Tel. 28924.- **PANAM,** Tels. 54151- 41862.- **BOA,** Tel. 28387.- **VARIG,** Tel. 21456.- **ECUATORIANA,** Tel. 54472.- **IBERIA,** Tels. 29270- 28378.- **ALITALIA,** Tel. 23494.- **B.O.A.C.,** Tel. 54541.- **CANADIAN PACIFIC,** Tel. 55541.- **SOUTH AFRICAN AIRLINES,** Tel. 55541.- **BRITISH- CALEDONIAN,** Tel. 53547.

BRANIFF INTERNATIONAL

VENTAS-INFORMES, Tels. 21100- 21105.- **AEROPUERTO,** Tel. 58202.- **CARGA,** Tels. 29050- 29012.- **ESTACION CENTRAL,** Tels. 52215- 53410.- **ESTACION GUAQUI,** Tel. 888.

DANIEL EL TRAVIESO

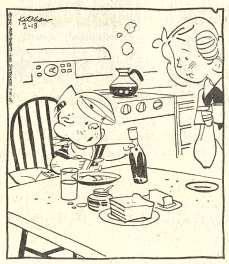

Esta mostaza casabe bien. . . Más vale que le eche un poco de salsa de tomate.

DIVULGUELO

JUSTO Y FRANCO

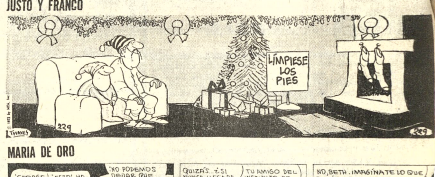

MARIA DE ORO

APARTAMENTO G

MARK TRAIL

JEFF COBB

GUMERCINDO

ALFREDO

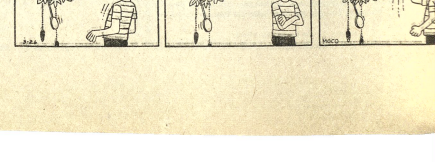

HOY CINES TV

TELEVISION BOLIVIANA

PROGRAMACION DEL DIA MIERCOLES 26 DE JUNIO DE 1974

18.00 Papa lo sabe todo
18.30 Hechizada
19.05 El conserje
Transtel: hoy ofrecemos alimentación
19.08 Un extraño en nuestras vidas
19.38 Deportivo 7
19.56 Telenoticioso Boliviano
20.26 El comisario
21.46 Sombras tenebrosas
22.10 Mundial de fútbol "Alemania Oriental-Chile"
23.50 Cierre Emisión

6 DE JULIO Tel. 22191

Matinée y noche HORIZONTES PERDIDOS, tanda Cine Club Luminaria EL PASADO ME CONDENA. Precios matinée 7.00- 9.00, tanda y noche 9.00-11.00.

MONJE CAMPERO Tel. 23333

Matinée, Tanda y Noche EL VIAJE FANTASTICO DE SIMBAD. Matinée 9.00, 5.50, Tanda y Noche 11.00, 6.00.

UNIVERSO Tel. 42660

Matinée, Tanda y Noche CONSEJJE EN CONDOMINIO. Matinée Mezzanine 9.00, Platea 7.00, Tanda y Noche Mezzanine 11.00, Platea 9.00.

SCALA Tel. 23535

Matinée, Tanda y Noche ME ENAMORE SIN DARME CUENTA. Noticioso EL MUNDO AL INSTANTE. Matinée 7.00, 9.00, Tanda y Noche 9.00, 11.00.

6 DE AGOSTO Tel. 23829

Matinée, Tanda y Noche (Sólo para mayores de 18 años) LAS INHIBICIONES DEL DR. GAUDENZI. Actualidades Mundiales N° 22. Matinée Platea 7.00, Mezzanine 9.00, Tanda y Noche Platea 9.00, Mezzanine 11.00.

LA PAZ Tel. 53842

Matinée TITANES EN EL RING, Tanda y Noche LA CAMA CONYUGAL. Prohibida para menores de 18 años. Noticioso EL MUNDO AL INSTANTE. Matinée 7.00, 9.00, Tanda y Noche 9.00, 11.00.

PARIS Tel. 29704

Matinée, Tanda y Noche EL TRITURADOR. Matinée, Tanda y Noche Platea 6.00.

TESLA Tel. 53803

Matinée, Tanda y Noche LEGADO DE UN HEROE. Matinée 9.00, 7.00, Tanda y Noche 11.00, 9.00.

PRINCESA Tel. 51821

Matinée, Tanda y Noche EL CONDE DRACULA. Matinée, Tanda y Noche 6.00, 5.00, 4.00.

MURILLO Tel. 52647

Matinée, Tanda y Noche doble OPERACION DRAGON, y HOMBRE ORQUESTA. Matinée 5.00, 3.50, Tanda y Noche 5.50, 4.00.

ABAROA Tel. 50252

Matinée, Tanda y Noche dobles LA FURIA DE LOS 7 MAGNIFICOS y LA VENDETTA DEL SANTO. Matinée Platea 5.00, 3.50, Tanda y Noche Platea 5.50, 4.00.

MIRAFLORES Tel. 53159

Matinée y Noche dobles SI SE CALLA EL CANTOR y LA ULTIMA AVENTURA. Tanda LA ULTIMA AVENTURA. Matinée 5.00, Tanda y Noche 5.50.

CENTER Tel. 22026

Matinée doble LA BOXEADORA INFERNAL y VIETNAM GUERRA SIN FRONTERAS, Tanda y Noche EL MITO DEL SEXO y MALDITO EMBROLLO. Matinée 4.10, 3.50, Tanda y Noche 5.20, 4.10.

MEXICO Tel. 26867

Matinée, Tanda doble EL INCREIBLE PROFESOR ZOVEK y LOS INDOMABLES. Noche doble PACTO DE SANGRE y LOS INDOMABLES. Matinée 5.00, 4.00, Tanda y Noche 5.50, 4.50.

BOLIVAR Tel. 25051

Matinée, Tanda y Noche PUEBLO CHICO.

ESMERALDA Tel. 52454

Matinée, Tanda dobles MUCHACHO y EL ENANO, Noche doble MUCHACHO y LA BUSCONA. Prohibida para menores de 21 años. Matinée 5.00, Tanda y Noche 5.50.

BUSCH Tel. 53694

Matinée y Tanda EL ASALTO FINAL y EL MUNDO LOCO DE LOS JOVENES. Noche LA CARA DE LA CORRUPCION y EL MUNDO LOCO DE LOS JOVENES.

VARIEDADES Tel. 24071

Matinée YO QUIERO DIBUJARTE y EL GRAN ENCUENTRO. Tanda y Noche YO QUIERO DIBUJARTE y LOS CINCO HOMBRES SALVAJES. Matinée 4.50, 3.50, Tanda y Noche 5.00, 3.50.

IMPERIO Tel. 40451

Matinée, Tanda y Noche dobles KALIMAN EL HOMBRE INCREIBLE y VUELVEN LOS CAMPEONES JUSTICIEROS en EL ROBO DE LAS MOMIAS DE GUANAJUATO. Matinée 5.00, 3.50, Tanda y Noche 5.50, 4.00.

ILLIMANI Tel. 42755

Matinée, Tanda y Noche doble EL SECRETO DEL CASTILLO y PISTOLERO DE 12 CRUCES. Matinée 2.50, Tanda y Noche 3.50.

- ENTRENAMIENTO BRASILEÑO.- Paulo César, Jairzinho, Alfredo y César Augusto, entrenando a órdenes de Zagalo, para el cotejo dela selección de Brasil el miércoles (hoy) contra los alemanes orientales. Los brasileños parecen haber recobrado el optimismo tras su paso ala segunda rueda del mundial (RADIOFOTO DE AP DESDE BARSINGHAUSEN PARA PRESENCIA).

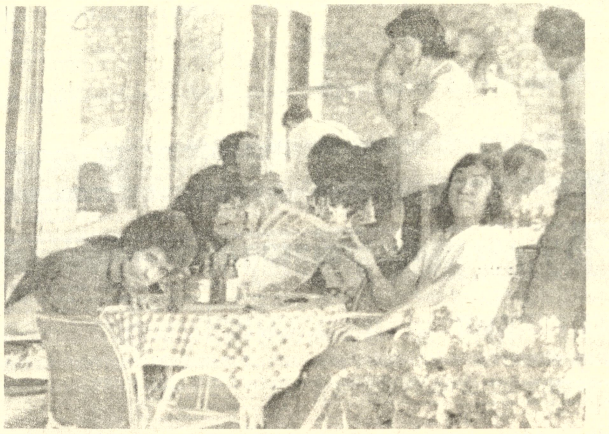

- LOS ARGENTINOS EN DUESSELDORF. Roberto Telch, Rubén Ayala, Ramón Heredia, Daniel Carnevali, Miguel Brindisi y Enrique Wolff, después del lunch en su concentración. Los argentinos enfrentan hoy miércoles, a Holanda en un difícil encuentro por las semifinales del mundial RADIOFOTO DE AP DESDE DUESSELDORF PARA PRESENCIA)

Miscelánea Mundialista

.Duesseldorf, 25 (AP)- Al que madruga Dios le ayuda, Y esto es lo que está haciendo Argentina en el campeonato mundial de fútbol de 1974.

La selección argentina, clasificada para la segunda ronda final del mundial tiene ya alojamiento reservado en Munich donde se jugará la final de la competición.

Los delegados argentinos son hombres cautelosos y tienen ya, pero no lo han anunciado todavía el lugar donde se hospedará el seleccionado antes de jugarse la final el 7 de julio.

..Duesseldorf, 25 (AP)- La Asociación de Fútbol Argentino ha prohibido la transferencia de sus jugadores menores de 25 años a clubes del exterior para poder formar una potente selección para el undécimo campeonato por la copa mundial de fútbol que se celebrará en Argentina en 1978.

Esta medida fue tomada para que la selección se forme con los futbolistas del interior y no tenga que echar mano de los que juegan en el exterior.

La selección actual cuenta en sus filas con seis jugadores que actúan fuera de la Argentina. Rubén Ayala, Ramón Heredia y Daniel Carnevali, los tres de España, Angel Bargas en Francia, Héctor Yazalde en Portugal, y Roberto Perfumo de Brasil.

.Duesseldorf, 25 (AP)- Los jugadores que forman la selección argentina de fútbol serán bien recompensados si logran ganar la copa del mundo de 1974 que actualmente se celebra en Alemania Occidental.

El jefe de prensa de la delegación, Washington Rivera dijo que los jugadores, además de tener prima por partido, jugado ganado o empatado, llevaba otra por su clasificación.

La selección argentina ha sido beneficiada hasta ahora por clasificarse para la segunda ronda final del mundial y también por haber derrotado a Haiti y empatar con Italia.

Los jugadores del seleccionado pueden ganar mucho dinero si, como ellos esperan llegan a la final.

Rivera no dijo que cantidad era la que cobraba cada jugador como bonificación.

.Duesseldorf, 25 (AP)- El estadio Park de Gelsenkirchen donde Argentina enfrenta mañana a Holanda en el primer encuentro de segunda ronda final por la copa del mundo fue construido en un tiempo récord de dos años.

Se empezó la construcción en 1972 y se terminó pocos meses antes de comenzar el mundial. Su costo fue de 55 millones de marcos -unos 22 millones de dolares.

Tiene capacidad para 70.000 espectadores de los que 21.700 están sentados y cubiertos por una magnifica tribuna.

.Dusseldorf, Jun. 25 (AFP)- La suspensión del mediocampista argentino Carlos Babington "es un duro golpe para el equipo", declaró hoy a la AFP el entrenador adjunto Héctor Rial.

"Babington fue nuestro constructor de juego en el magnífico segundo tiempo contra Polonia y en todo el encuentro contra Italia", añadió Rial.

El técnico adjunto de la selección argentina concluyó diciendo: "Estimo que la suspensión del jugador, simplemente por dos manos voluntarias, es muy severa, pero el reglamento es inflexible".

.Francfort, 25 (AP)- El aficionado de Alemania Occidental evidentemente está dispuesto a alentar a su equipo luego de la pobre demostración frente a la Alemania Oriental que ganó por 1-0 en la primera serie.

Las boleterias para venta de entradas en Dusseldorf, donde Alemania Occidental enfrentará el miércoles a Yugoslavia, han sido prácticamente invadidas por aficionados y se han vendido las entradas para el estadio Rhein con capacidad de 67.861 espectadores.

.Argentina prescindirá de los servicios de su medio volante Carlos Babington para el partido del miércoles contra Holanda. La ausencia de Babington no es por actuación irregular, sino que ha sido suspendido por haber recibido tres tarjetas amarillas en partidos anteriores.

El Director técnico italiano Ferruccio Valcareggi no renunciará. Después de la eliminación del equipo de la copa del mundo se especuló sobre su dimisión. Valcareggi tiene contrato con la Federación Italiana hasta 1975.

El equipo de Uruguay, eliminado de la copa del mundo dio al servicio de guardias en Duisburg 600 libras de carne como agradecimiento a la labor que desplegó.

Se iniciaron los trabajos de ampliación en el estadio de Munich, que será escenario de los dos últimos partidos del torneo mundial. Se construirá una tribuna adicional para 3.812 espectadores. El estadio tendrá una capacidad de 79.300 para esos dos partidos finales cuando se terminen las tribunas.

.Existe confusión con respecto a la tarjeta amarilla que se le marcó a un jugador en el partido de Yugoslavia y Zaire, el 15 de junio en Gelsenkirchen. El anuncio oficial de la comisión disciplinaria de la FIFA cita al jugador yugoslavo Muzinic recibiendo la amonestación. Sin embargo, Muzinic no jugó en ningún partido. Los funcionarios de FIFA están perplejos y tratan de terminar si el árbitro colombiano Delgado se equivocó de número o si Muzinic fue advertido por algo incorrecto cuando estaba fuera del campo.

Municipal se impuso a "U"

Municipal logró anoche su segundo triunfo consecutivo en el certamen oficial de básquetbol --categoría masculina-- al superar merecidamente al quinteto de Universitario por la cuenta final de 59 a 53.

En otro encuentro de la categoría, Ingavi debutó ganando a Gimnasia y Esgrima por la cuenta de 81 a 58.

En el único encuentro por el grupo femenino --primero de la competencia de esta división-- Magisterio, en tiempo suplementario, le ganó a The Law por 36 a 34.

El campeonato tanto en damas como en varones continuará mañana en jornada nocturna siempre en la cancha "B" del Coliseo "Ciudad de La Paz".

LA HISTORIA DE AMOR QUE TODA MUJER SOÑO ALGUNA VEZ VIVIR !!!

¡Llega al cine!
SERGIO DENIS
LUIS BRANDONI ALICIA BRUZZO

"INDUSTRIA NACIONAL", "LOS VOLTOPS" y MONICA POSSE
ROBERTO AIRALDI / RICARDO PASSANO / OVIDIO FUENTES / BETTY SOLIS / HUGO CAPRERA
SUSAN SHARPE / Dirección de Fotografía: HUMBERTO PERUZZI / Dirección Musical: MIKE RIVAS
Argumento y Producción: ALFREDO RUANOVA / Dirección: FERNANDO SIRO

Es otro sensacional impacto de Incofisa Ltda.

HOY 3ª. SEMANA DE TRIUNFAL EXITO EN EL CINE "SCALA"

¡APUESTO MILLONARIO, JOVEN Y BELLO NO PUDO CUMPLIR JURAMENTO DE FIDELIDAD Y SE ENTREGO AL AMOR DESENFRENADAMENTE!

EASTMANCOLOR

LAS INHIBICIONES DEL DR. GAUDENZI

SUSPENSO
FRANCOISE PREVOST | KATIA KRISTINA SARO URZI
PROHIBIDA PARA MENORES DE 18 AÑOS
2ª. SEMANA
Cine 6 DE AGOSTO

¡EL ROBO MAS COMICO QUE SE HAYA VISTO EN LA PANTALLA CREADO POR EL GENIO de WALT DISNEY!

WALT DISNEY
Barrabás, el perro ladrón

OTRO SENSACIONAL IMPACTO de INCOFISA

MAÑANA EXTRAORDINARIO ESTRENO
CINE "16 DE JULIO"

"La verdadera historia de Lord Nelson y Lady Hamilton, cuyo romance conmocionó al mundo"

LEGADO DE UN HEROE

Una producción de HAL WALLIS
Glenda Jackson · Peter Finch en
con "LEGADO DE UN HEROE"
Anthony Quayle · Margaret Leighton · Dominic Guard · Nigel Stock
y Michael Jayston como el "Capitán Hardy"
Guión de Terence Rattigan · Dirigida por James Cellon Jones · Producción por Hal B. Wallis
Una Película Universal · Technicolor · Distribuida por Cinema International Corporation

HOY GRANDIOSO ESTRENO CINE "TESLA" única con CALEFACCION

Era un idealista que pensaba en favor del pueblo... sin darse cuenta de los peligros que lo acechaban.

Dirigida por MICHAEL RITCHIE

ROBERT REDFORD en "EL AMARGO SABOR DEL TRIUNFO"

A WILDWOOD RITCHIE PRODUCTION · ROBERT REDFORD in THE CANDIDATE
PETER BOYLE and MELVYN DOUGLAS as John J. McKay
Written by JEREMY LARNER · Produced by WALTER COBLENZ · TECHNICOLOR
From WARNER BROS. A WARNER COMMUNICATIONS COMPANY

DISAS Inminente
GRANDIOSO ESTRENO CINE PARIS

prendas para bebés
B.V.D.®
ARTICULOS DEPORTIVOS

alumag
ANTI-ACIDO
Cada tableta 45 Ctvs.
en todo el país.

PRESENCIA
Deportes
La Paz, Bolivia, miércoles 26 de junio de 1974

resfrios...gripes
ANTIGRIPAL
COMPUESTO
cada tableta 60 Ctvs.
en todo el país.

Se inician hoy semifinales de Mundia

CARGA JAIRZINHO.- El delantero de Brasil carga sobre el arquero de Zaire, Kazadi, durante el encuentro que los sudamericanos ganaron por 3 a 0 obteniendo su pase a la segunda ronda del torneo mundial que comienza hoy. Los brasileños juegan con Alemania Oriental. (RADIOFOTO DE AP DESDE GELSENKIRCHEN PARA PRESENCIA).

Alemania Federal con Yugoslavia y Suecia Polonia en el grupo B

..Duesseldorf, 25 (AP) - Alemania Occidental juega el miércoles con Yugoslavia en Duesseldorf y Polonia con Suecia en Stuttgart en los primeros partidos del grupo semifinalista "B" del campeonato mundial de fútbol.

Así habrá ocasión de ver enfrentados al tradicional estilo de fútbol vigoroso y defensivo de Occidente y el pujante y veloz de Europa comunista.

El plato fuerte del grupo será indudablemente el encuentro del equipo anfitrión con Yugoslavia, que comenzará a las 16.00 (10.00 EST). El de Polonia y Suecia al igual que los dos del Grupo "A" que también se jugará el miércoles empezará a las 19.30 (13.30 EST).

Los alemanes occidentales saldrán a la cancha del estadio Rhein decididos a rehabilitarse del revés que les infligieron los alemanes orientales por 1-0 en la primera rueda. Aunque la derrota sólo tuvo el efecto de relegarlos al segundo lugar en las posiciones del grupo uno, dejó un sabor amargo en la afición local, que esperaba el triunfo de su equipo en el primer partido de fútbol de las dos Alemanias.

A pesar de la inefectividad de la delantera germana occidental, que no pudo concretar en goles el dominio de campo que ejerció durante casi todo el partido el técnico Helmut Schoen y los jugadores atribuyeron la derrota a una falla de la defensa y prometieron reforzar su retaguardia en el encuentro con Yugoslavia.

Sin embargo, los alemanes tendrán que mejorar mucho su ofensiva para mantener sus ahora menguadas aspiraciones al título.

Hasta ahora el centrodelantero Gerd Müller, que anotó diez tantos en el campeonato de México en 1970 para encabezar la lista de artilleros, no ha podido hacer nada notable en ese campo.

En este torneo sólo ha mostrado Müller atisbos de su habilidad y un solo gol ha podido anotar -el partido que Alemania Occidental ganó a Australia por 3-0.

En general los delanteros alemanes han evidenciado flaquezas a la hora de definir sus avances a pesar de contar con una de las defensas más sólidas del campeonato que con su capitán Franz Beckenbauer a la cabeza nunca ha dejado de gestar cargas y apoyar constantemente a la vanguardia.

El equipo anfitrión tendrá en Yugoslavia un rival aguerrido cuyo juego es una conjunción de buena técnica con una notable velocidad y dominio del balón de la mayoría de sus hombres.

Los balcánicos tienen en sus filas a varias figuras de gran jerarquía internacional, especialmente el arquero Enver Maric, considerado por muchos como el mejor de la primera rueda, en la que le hicieron un solo gol tras mantener su valla invicta en 269 minutos de juego. También se destacan en sus filas el extremo izquierdo y capitán Dragan Dzajic y los entrealas Branko Oblak y Jovan Acimovic.

En el otro partido del grupo en el estadio Neckar de Stuttgart estarán frente a frente la delantera más positiva del campeonato hasta ahora y una de las dos defensas que no tienen un solo gol en contra. Polonia anotó doce goles en sus tres partidos de la primera rueda y Suecia, al igual que Brasil, no permitió un solo gol.

Los polacos han sido la gran revelación de este torneo con un equipo de amateurs formado sobre la base de la selección que ganó el título olímpico de 1972 en Munich.

Polonia, el único de los ocho equipos clasificado para la ronda con el máximo posible de seis puntos, ha exhibido una gran velocidad en la concepción de sus avances con pases al toque que desorientan al adversario. En su primer partido, con la Argentina, dos cargas fulminantes culminaron con sendos goles en los primeros minutos que los argentinos no pudieron remontar pese a su enconada reacción.

Los polacos tienen grandes figuras en el medio campo, su capitán Kazimierz Deyna, y los delanteros de enlace Adam Musial y Robert Gadocha y dos excelentes realizadores en Grzegorz Lato y Andrzej Szarmach, que encabezan la lista de goleadores del torneo.

Suecia ha demostrado ser en este campeonato un exponente cabal del fútbol europeo fincado en el gran estado físico de sus hombres y en un planteo netamente defensivo en el que intercala peligrosos contragolpes por las puntas con un ariete central.

Los suecos, si bien distan de ser los favoritos, no pueden ser considerados rivales fáciles para los polacos en el partido de mañana.

Su arquero Rownie Hellstroem es firme candidato a la designación como el mejor hombre para su puesto en este campeonato y en los tres partidos de la primera rueda ha sido la figura descollante del equipo. Adelante el centro delantero Ralf Edstroem y el extremo izquierdo Roland Sandberg siempre lleva peligro con veloces arremetidas al aprovechar cada situación propicia en momentos en que el adversario se encuentra en el ataque.

DESPUES DEL GOL.- Jairzinho perseguido por Valdomiro, tras el primer gol frente a Zaire, que devolvió la confianza a los tri-campeones del mundo. 3 a 0 se impusieron los sudamericanos (RADIOFOTO DE AP DESDE GELSENKIRCHEN PARA PRESENCIA).

Brasil enfrentará a Alemania Oeste

Hanover, 25 (AP).- Brasil, que defiende el título mundial logrado hace cuatro años en México, la tercera vez en la historia de la copa del mundo en conquistarlo, encara un peligroso rival en la primera jornada del grupo "A" de la segunda rueda final de la "Copa FIFA".

Alemania Oriental será el equipo encargado de determinar la diferencia que existe entre el fútbol actual del Brasil con el que tenía en la época de grandes jugadores como Pelé, Tostao, Gerson y Carlos Alberto para citar los últimos campeones mundiales.

Desaparecidas esas figuras en el panorama futbolístico brasileño, se ha formado un equipo que no ha demostrado mucho en la primera ronda, aunque finalizó invicto, tras empatar con Yugoslavia y Escocia y vencer a Zaire.

La debilidad del fútbol brasileño presente en este torneo es, como señalara recientemente Pelé en una conferencia de prensa en Berlín la vanguardia. No tiene Brasil, dijo Pelé gran poder ofensivo. Esto se demostró cuando enfrentó a dos oponentes serios como Yugoslavia, con el cual empató 0-0 y con Escocia 1-1. Frente al débil Zaire ganó 3-0 que contrasta con la goleada que le propinó Yugoslavia de 9-0.

Todo el mundo, incluso los brasileños están conscientes de que el grupo que integran es fuerte, ya que se encuentra Holanda, uno de los más serios favoritos para llegar a la final Alemania Oriental, que dio la sorpresa al vencer a la Occidental por 1-0 y también la selección de Argentina.

Para el director técnico brasileño Mario "Lobo" Zagallo a Brasil le conviene más tener como rival a la Alemania Oriental que a la occidental. En reciente conferencia, Zagallo manifestó que el grupo es harto difícil pero señaló que cuando los rivales son fuertes a veces las posibilidades aumentan. Si uno pierde con un equipo, este puede perder con el otro y el que perdió con aquel puede vencer a su ganador posterior.

Al referirse a las posibilidades del partido de mañana Zagallo manifestó que Alemania Oriental es difícil, pero por razones psicológicas "es mejor para nosotros enfrentarnos con ellos que contra Alemania Occidental".

Merecido triunfo de Merkurio ante Alas

- Merecida victoria logró anoche el elenco peruano Merkurio frente a Independientes Alas en su segunda presentación de la temporada internacional de Volibol que propicia el club Chaco Petrolero.

Demostrando su verdadero potencial y aprovechando errores del elenco local, Merkurio, evidenció su mayor dominio en su planteamiento, frente a Independiente Alas.

Lamentablemente, el planteo táctico y la debacle de sus integrantes, determinó, que Alas en lugar de continuar con el ritmo de la cuarta cancha, bajó en su producción.

De todas maneras, el público vibró de emoción por lo hecho en la cuarta cancha, y se pudo apreciar el verdadero potencial del Volibol peruano.

En realidad, no tenemos porque, alarmarnos porque, ese es el actual standar del Volibol masculino.

Alas jugó con Arteaga, Echazú, Tamayo, Mariaca, García y Gariazu, Merkurio, presentó a Aguayo y Miranda, sus mejores valores, Pajares, Valdivieso, García y Rivas. Esos parciales fueron de 12-15, 15-11; 15-10; 11-15 y 15-5.

En el cotejo preliminar, Gran Poder venció a Universitario 2-1, en damas.

Esta noche, Merkurio se despedirá dela afición, frente al Litoral, en el Coliseo del Instituto Americano.

Ojalá el público asista en mayor cantidad ya que los organizadores esperan contar con su respaldo para seguir promoviendo otra clase de temporadas internacionales.

Retornan uruguayos

Duisburgo, Jun. 24 (AFP).- La delegación de Uruguay que intervino en la copa del mundo de fútbol inició el viaje de regreso antes de lo previsto.

Directivos y futbolistas salieron hoy de Dusseldorf hacia Montevideo vía Dakar y Río de Janeiro.

Argentina y Holand por el grupo "A"

Gelsenkirche, JUN 25. (AFP).- La técnica y el estilo del fútbol argentino serán puestos a prueba el miércoles frente a la vertiginosa potencia de Holanda en un partido decisivo para el grupo "A" de las semi-finales de la copa del mundo.

Después de obtener el primer puesto en el grupo tres de la serie eliminatoria, luego de derrotar a Uruguay y Bulgaria y empatar con Suecia, Holanda se donfirmó como uno de los grandes favoritos del décimo-campeonato mundial de fútbol.

Los sudamericanos enfrentarán el encuentro con Holanda, tal vez su compromiso más difícil en las semifinal, con la moral restaurada después de su milagrosa clasificación.

Después de la derrota frente a Polonia (2-3), pocos creían en las posibilidades argentinas de pasar a la rueda semifinal.

Su victoria frente a Haiti y la derrota italiana ante Polonia decretaron la clasificación argentina y devolvieron la confianza a algunos jugadores sudamericanos que habían tenido actuaciones opacas en los primeros partidos.

Los atacantes Housema Ayala encontraron en Yazal finalmente integrado, complento ideal para c talizar el trabajo que realiz sobre todo, los zagueros fumo y Heredia y los diocampistas Telch y Bab ton.

En el partido del miércol las 18HO GMT, sin emba estará ausente una de las jores figuras del equipo, Ca Babington, suspendido por partido después de haber bido tres amonestaciones.

PIRAMIDE HUMANA.- Tras el primer tanto brasileño, los jugadores de ese quipo hacen una verdadera pirámide humana congratulando al autor de la ventaja. Sus rivales de la segunda ronda serán Alemania Oriental, Argentina y Holanda, en ese orden. (RADIOFOTO DE AP DESDE GELSENKIRCHEN PARA PRESENCIA).

Bolívar y Municipal se enfrentan el sábado 29

El sábado 29 se inicia la Segunda Rueda del Torneo Oficial de Primera "A". Chaco vs Always Ready y Bolivar con Municipal, se medirán en la primera fecha de la segunda rueda. El domingo, se completará la jornada con los partidos entre 31 de Octubre vs Mariscal Santa Cruz y The Strongest vs Figaro.

AUDITORIA

Una firma consultora tendrá a su cargo, la revisión de auditoría de la temporada de la AFLP, que fue realizada por el Ministerio de Información y Deportes.

El Dr. Alberto Aparicio, presentó renuncia irrevocable, de su cargo de Presidente de la Comisión de Estatutos y Reglamentos, aduciendo "inconsecuencia" de algunos dirigentes que pretenden encaramarse en situaciones de privilegio en la AFLP, pese a haber sido intervenidos.

Esta renuncia provocó una nueva polémica, entre los dirigentes, José Laquis y otros que pidieron que de una vez por todas se entregue la documentación sobre la intervención para que emita un informe completo sobre el particular.

PASES

Anoche, se volvió a revocar algunos artículos de la convocatoria, aduciendo que los equipos aún no estan bien "armados".

Se concedió plazo hasta el 20 de julio para que los clubes de Primera "A", "B" y Aficionados, puedan hacer algunas contrataciones, antes de iniciarse la segunda rueda.

RECAUDACIONES

Los clubes Bolivar y The Stronges tienen problemas para presentarse en la ciudad de Tarija en partido que tiene el auspicio del Ministerio de Informaciones y Deportes.

La recaudación de la última fecha arrojó 68.145,26 pesos bolivianos para Bolivar y 66.195,25 pesos bolivianos para Strongest. En el incremento de cinco pesos por entradas, los dos clubes ganaron la suma de 109.000 mil pesos bolivianos más.

CLUB BOLIVAR

Via RCA
ZCZC MLZ868 FBC9631 CAAZ69 0A257 DL79
BVLA HL CNPK 021
PEKING 21 25 OB15
LT

CLUB BOLIVAR
La Paz

Desde capital República Popular China donde supe de nueva victoria sobre clásico rival felicito afectuosamente jugadores.

MERCADO

CLUB UNIVERSITARIO DE SUCRE

Insinuamos a la SRTA. LOURDES DUCHEN MOSTAJO retorne a la ciudad de Sucre, que el Club la precisa personalmente.

La Directiva

PRESENCIA
é
IBERIA

LE OBSEQUIAN UN PASAJE DE IDA Y VUELTA A MADRID
ACERTANDO LOS DOS PRIMEROS LUGARES DEL
CAMPEONATO MUNDIAL 74'

De acuerdo a las siguientes bases:

1) Una misma persona podra intervenir en el concurso cuantas veces lo desee.
2) Los cupones del concurso deberán ser depositados en el buzón habilitado para este efecto en las oficinas de PRESENCIA y en las agencias de este matutino en toda la República.
3) Se podrá enviar cupones al concurso hasta el día 3 de julio de 1974 inclusive.
4) Para ser considerados válidos los cupones deberán tener acertada la pregunta correspondiente a las características de IBERIA.
5) En caso de existir dos o más ganadores, se procederá a sorteo ante Notario Público.

CUPON MUNDIAL 74'

Campeón _____
Sub-campeón _____

¿Cuál fué el total de pasajeros transportados por IBERIA durante 1973?

A) 5,701,905 ☐
B) 9,028,097 ☐
C) 2,123,486 ☐

(Marque con una X la respuesta correcta)

Nombre: _____ C.I. _____
Dirección: _____ Tel _____